朝鮮日報
朝刊
本紙朝夕刊十面

社說

沈滯된南京政局 —蔣汪兩巨頭의逃避的態度가그原因—

一

南京政府는 그成立以來 最近까지를 停滯狀態를 示現하얏음은 일즉 업섯을것이다 今春頃來 一時는 急速한 템포로 好轉되든 日中親善工作도 北中 察哈爾 兩事變을 비롯하야 不穩記事揭載事件이 發生된 뒤로는 永久히 挫折된 感이잇스며 한동안 世人의 耳目을 끌든 列國의 借款問題도 何等進捗을 보이지 못하고잇다 그리고 中央勢力의 北中撤退後 同地方의 對收拾問題도 亦是 宿題로 남어잇다 勿論 南京政府는 共軍討伐과 邊疆諸省의 統一強化工作에 거이 全國力과 總精力을 傾倒하다십히 하고잇는 關係上 中央政局이 多少閑散한것은 避할수업는 自然的情勢라하려니와 그러나 對外的으로 또는 對內的으로 그解決에 時急을 要하는 重大問題가 山積하여잇는 此際 新興政權으로서의 南京政府는 應當 가저야할 進捗力과 反撥力이 너무나 衰微하지안혼가하는 늣김이 업지안타

二

南京政局이 이처럼 沈滯되것은 그原因이 여러가지 잇슬것이나 그가장 重要한 原因은 蔣汪兩巨頭의 逃避的態度와 府內要人의 意見不統一에 잇슬것이다 北中察哈爾 兩事變을 前後하야 汪精衛氏는 一部反日派의 抗議를 不拘코 어데까지 對日親善政策을 支持하야 日本의要求를 承認하는一方 湖北의 張群, 福建의 陳儀 何應欽 黃郛等 要路人物을 南京에 招致하고 對日方策을 協議하는等 어느程度까지 積極政策을 取하려하엿스나 蔣介石氏는 依然 對日政策에 對하야 傍觀的態度를 持續하면서 汪精衛一派의 政策에對한 賛否를 回避하게됨에따라 反日派의 倒汪運動은 더욱 激烈하게되여 마츰내 그는 六月下旬 上海로 赴하야 七月四日 正式辭表를 提出하고 同十五日 靑島로 赴하야 只今까지 中央과는 沒干涉態度를 繼續하고잇다

三

蔣介石氏는 이미 首都를 떠난지 오래다 今春에 一次 南京에 歸還한 以後로는 重慶 貴陽 昆明 成都 等地로 巡歷하면서 共軍討伐과 邊境諸省의 政務收拾에만 汗力하고 難局에 直面한 中央政府에 對해서는 責任逃避的態度를 繼續하야 歷次 中央要人의『南京으로 歸還하야 政務를 親히 統率하고 國家大難에 對處하라』는 通電을 接하고도 依然 確答이 업다。 이와가티 首都를 떠나 兩巨頭가 難局에 逃避하여잇는 中央의 政務를 돌보지안홈으로 中央政局이 沈滯된것은 必然之勢이며 따라 千今것 潛在勢力으로잇든 府內各派運動이 激化된것은 明若觀火한 事實이다 그리하야 消息通의 傳하는바에 依하면 孫科等 歐米派는 現司法院長居正을 行政院長 後任에 推薦하고 西南派는 迎合하야 擧國一致內閣樹立을 畫策하고잇다하며 現行政院長代理 孔祥熙 宋子文等一派는 此에對抗運動을 計劃하고 잇다한다

四

國內統一를 唯一目標로 하고 南京政權에 對해서는 共匪討伐이 가장 時急을 要한것이다 그러나 共匪의主力部隊가 四川僻地로 追入한以上 不得己할것이다 邊疆諸省의 政務收拾도 輕視할수업는 일일 것이다 아니며 段價 時急을 要한다 할지라도 반드시 蔣介石氏가 아니면 안되다는 理由도 업는以上 政府의 責任者로서 危局에 直面한 國政을 不顧하고 成都에 遊留하고 잇는그도 亦是 中央政府의 態度를 打開할 만한 適確한 政策이업다는것을 스사로 告白하는것이다 結局 汪精衛氏가 辭職을 口實로 南遊에 赴한것이나 蔣介石氏가 討工을 口實로 四川에 滯留하는것이나 그 裏面을 考察할때는 『責任逃避』 以外에는 되지못할것이업다

閣議決定事項

【東京電話聯合】閣議決定事項은 左와 如하다
一、陸軍現役將校配屬令中 改正의件
一、靑年學校敎練科等 査閱令에 關한件
一、關東局部內 臨時職員設置令中 改定의件

『에』國에戰意膨脹 婦女까지도出征自願
全國的으로大規模的新兵募集
『祖國興廢는此一戰에!』

【아디스아베바 一日發聯合】 에디오피아 皇帝는 一日陸軍省前 廣場에서 大閱兵式을 擧行하고 繼續하야 全國에 亘하야 大規模의 新兵募集에 着手하엿다 一方國軍은 奧地로부터 陸續 에리트리아, 소말릴런드의 前線에 輸送되고잇서서 全國은 지금 全혀 戰爭氣分이다 祖國의 興廢를 賭하는 一戰에 全國民은 續續蹶起하며 特히 國都아디스아베바는 熱狂한 市民群數千名이 即時 出征을 願하고 婦女子까지도 出征을 願하고 잇는 狀態이다

(寫眞은 에國皇帝)

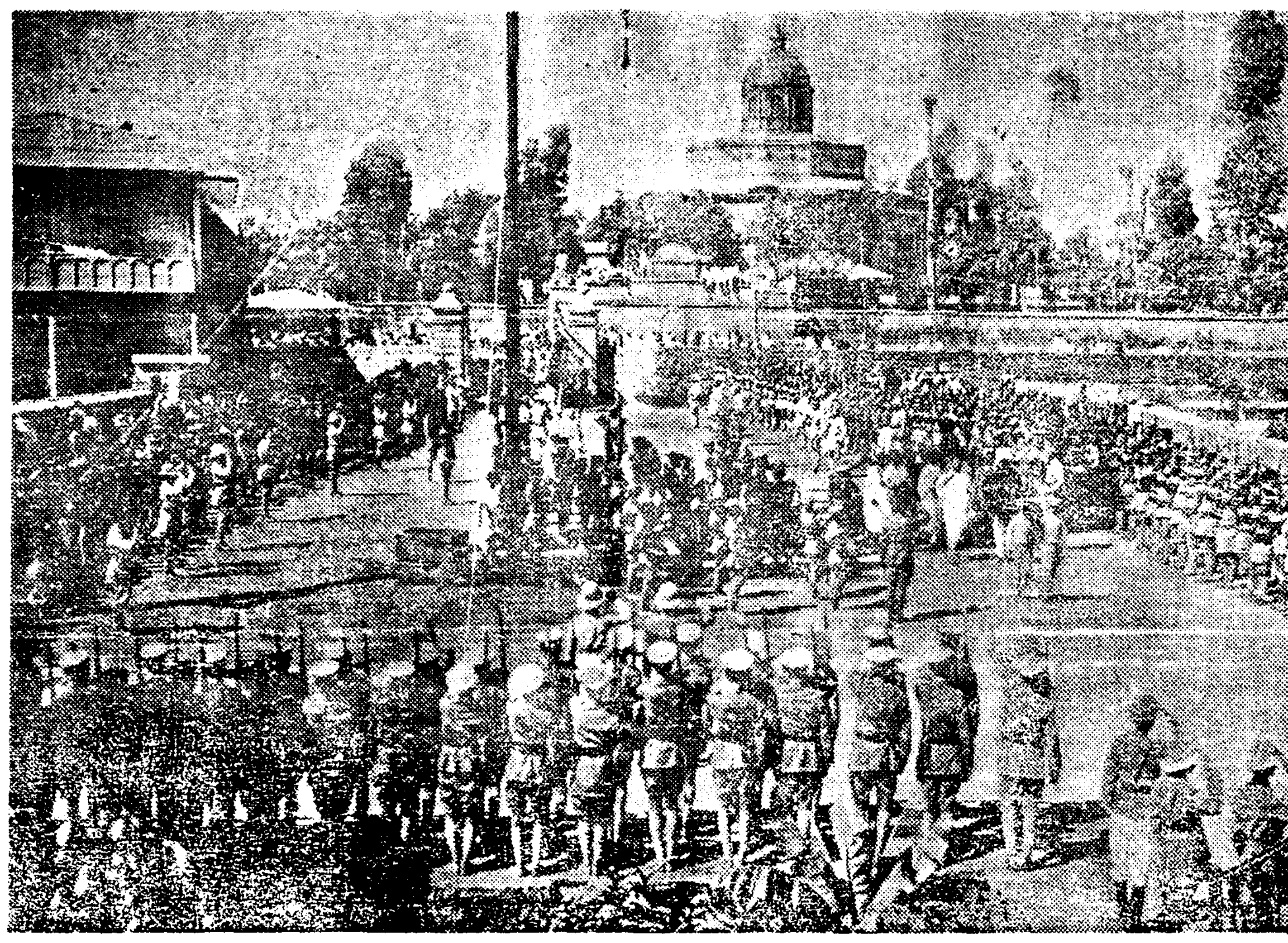

平和를爲한에디오피아의祈禱 에디오피아 皇帝하일레·셀라시에 一世는 얼마前首都아디스아베바인 콥기스敎會에열린 平和를 爲한 祈禱會에 御參하섯다가 나오시는 光景이다

瑞에兩國間에 通商條約調印

【電通아디스아베바一日發】瑞典 에디오피아兩國間의 通商條約은 一日 아디스아베바에서 調印을 完了하얏다。 該條約은 最惠國約款을包含하고잇다 武器의對에輸出問題에 關하야는 兩當局者모다 沈默을 守하고 잇는데 武器禁輸의 解除는 近日中實現되리라고 一般的으로 밋고잇다

에디오피아의 對伊珍戰法
河川流水를堰止하야 伊太利兵을渴殺?

【아디스아베바一日發聯合】伊에 開戰이되면 伊太利軍은 소말릴런드 植民地의 各河川其他河床에 沿하야 進軍을 開始하고 砂漠의 熱砂를 避하야 飮料水의 不足을 補給할 豫定이되어 잇다

富再分配課稅案과 米財務長官의意見

【電通華盛頓一日發】米國政府의 富再分配課稅案은 去三十日 下院歲出委員會를 通過하야 本會議에 報告되엿는데 一日 財務相모겐도氏는 兩院財政委員會에서 該案에 言及하야 右提案이 成立되더라도 政府의 追加施設을 賄함에 足하지안다 라고 急進派의 新財源豫想의인 豫算案에 對한 政府攻擊의 防線을 첫다 그리고 課稅案의 內容에 關하야 財務相은 루즈벨트大統領의 議會敎書의 示하는바와 數個所 相違點이 잇스므로 詳細한 註釋을 避하고 議會에 對해서는 今後 同案에 關하야 報告를 行하지안흘터이라고 말하엿다

露骨化한建艦競爭
總費九億餘弗로 七十五隻建艦案
日英兩國은問題업다고 米國도七年計畫

【華盛頓一日發電】傳하는바 英國政府의百卅隻七個年建艦計劃案에對抗하야 米國政府에서도가티 七個年計畫으로 總費九億一千四百萬弗로써하는九五隻建艦案을 立案하야 이것을 一九四二年以前의議會에 提出하게될 모양이다 內容은 ▲主力艦十五隻(六億弗)▲驅逐艦九十隻(二億弗) 輕巡洋艦三隻(三千三百萬弗) ▲潛水艦卅七隻(八千百萬弗) 海軍最高方面에서는 旣定計畫에따라 目下 建造를 急히 行하고잇는 航空母艦二隻, 巡洋艦十隻, 驅逐艦四十四隻, 潛水艦十隻이 完成되는다음 다시 右七個年計畫이 追加되면 英國政府今回의 七億五千萬弗 百三十隻建艦計畫說이 事實이라하더라도 何等두려울것이업다는 確信을 가지고잇는모양이오 또 海軍將士으로 增員하는案은 루즈벨트大統領의 調印만을 남기게되엿고 알라스카, 알류시언, 괌, 웨익, 미드웨이等의 太平洋方面의 要塞完成으로 國防의 第一線이 強化되고 또 卅九日 上院을 通過하야 大統領에게 回付된 米本土及 알라스카의 陸軍航空隊六大根據地增設에 關한 윌콕스案의 成立으로 國防의 第一線이 整備되는데 잇서서는 假令 軍縮會議가 失敗되어 建艦競爭이 激發되더라도 何等 놀랄바 아니다 日本에 對해서도 日本海軍의 三隻建艦에 對하야 米國은 五隻建造로서 이에 應할수잇는 用意가 잇다고 豪語하고잇다

나치스旗侮辱事件 米政府『遺憾』表示
但、米官憲은責任업다고

【電通華盛頓一日發】米國國務當局은 獨逸代理大使로부터 手交된 米國人三名에 關한 브레멘號의 나치스旗侮辱事件의 抗議에 對하야 一日正式으로 回答하엿는데 右回答에서 國務省當局은 該事件發生에 遺憾의意를 表하는同時에 特히 該事件發生에 對해서는 米國官憲으로當時 미리 브레멘號에 對하야 一般人의 船內自由出入을 禁止하도록 警告하엿는데 同船이 右警告에 服從치아니한것을 附記하엿다 따라서 米國官憲의 失手로 發生한것이 아니라고 述하엿다

今井田總監着東

【東京電話聯合】今井田 朝鮮政務總監은 政務報告를 兼하고 明年度豫算에 對하야 當局과 協議하기爲하야 二日午前七時十分 東京驛着列車로 着東하엿다 滯東約十日間이 될豫定이다

鐵道關係、事業關係의 二副總裁를設置
松岡新總裁詮衡中

【東京電話聯合】政府는 松岡新任滿鐵總裁의 就任에 伴하야 近日滿鐵職制를 變更하야 副總裁二名制로하려고 大體로 意向을 決定하고잇는데 右는 同社의 事業中鐵道關係와 事業關係에 兩分하야 二名의 副總裁가 分擔케될것으로 副總裁銓衡은 右事情을 考慮하야 行할 豫定이다 그리고 現副總裁八田嘉明氏의 辭任은 左右間必然的으로 今明日中에 辭表가 提出될모양인데 이 後任으로가장 有力視되는 小日山氏는 事業關係로 就任實現은 全혀 不可能케되야 松岡新總裁는 目下各方面의 人材를 物色하고잇는바 滿鐵理事中에서 拔擢한다면 宇佐美理事가 最有力者며 또 松岡氏는 民間有力者도 物色中인데 이것은 相當히 銓衡難에잇는 模樣이다

坂根總領事歸國

【電通靑島二日發】坂根靑島總領事는 茂木副領事公金消費事件의 問責을바더 歸國을 命한바되어 二日午前十一時 出帆의 日光丸으로 家族同伴歸國의 途에 올랏다

兩停職將校處分 陸軍의最高行政處分

【電通東京電話】肅軍에 關한 意見書執筆者 停職步兵大尉 村中孝次, 同一等主計 磯部淺一兩氏에 對한 行政處分은 別項과가티 行하엿는데 同處分은 陸軍의 行政處分으로는 最高의것이다 兩氏는 今後 一個의 市民이될터인데 이에 이르기까지에는 여러가지 意見도 잇섯스나 林陸相은 敢然 斷行한것으로 今後 林陸相의 此種事件에 對한動向을 示하는것이라고 重視되고잇다

英의對中政策等 松平大使詳細報告
二日廣田外相訪問코

【東京電話聯合】二日 駐英大使 松平恒雄氏는 同日午後二時半 外務省에 廣田外相을 訪問하고 久濶을 叙하야 重光次官도 加하야 三人이 鼎座하야 英國 볼드윈內閣의 對外政策及 東亞政策의 根幹에 情勢를 報告하고 重要進言을 試하엿는데 英國現保守黨內閣은 從來의 日本과의 友好關係를 想起하야 英國의 日本에 對한 態度는 終始 協調的이오 依然 親善關係의 確立에 對하야 萬全의 協力을 하고잇다 特히 對中 外交의 決定方針으로는 中國에 잇는 日本과 協調하고 協議的으로 日本과 旣得權을 保有할目的에 依하야 一例의 態度를 決定하려는 것이다 東亞에 잇서서의 日本의 地位責任에 關하야 英國이 適正한 認識을 깁게하고잇는것은 注目할만 하다고 述하고 滿洲事件勃發前後의 英國輿論의 反日的態度와 반비卿의 滿洲派遣에 明示된 英國의 協調的態度를 嚴正히 批判 强調하야 英國의 對日態度의 眞意를 說明하고 今年初부터 北中, 察哈爾, 上海諸事件의 英國에 及한 影響其他에 關해서는 仔細히 그所信을 披瀝하야 外相의 諒解를 求하엿고 또 巴里大使會議, 오타와 使臣會議의內容에 따라 一般歐米事情도 說明하고 同三時半 外務省을 辭去하엿는데 同日의 會見에서는 倫敦軍縮豫備會商의 具體相에 對해서는 압서 山本中將으로부터 提出된 松平、山本共同署名報告의 內容을 確認한것만으로 最終報告를 하지안헛는데 大使는 來五日 葉山御用邸에 伺候하야 天皇陛下께 拜謁하고 海軍交涉의 經過內容을 奏上하기로되엇스므로 大使는 다시 海軍問題에 關하야 外相과의사이에 協議를 進行할터이다

滿鐵最高顧問制 實現性殆無?

【東京電話聯合】松岡新總裁就任에 伴하야 滿鐵에 最高顧問을 置하고 松方幸次郎氏를 이에任命키로 內定하엿다고 傳하엿는데 政府當局으로서는 지금 滿鐵最高顧問設置를 考慮하고 잇지안는 模樣으로 이實現性은거의 업다고보인다

滿鐵副總裁에 八田氏留任決定

【大連二日發至急報聯合】林總裁의 辭任後 그進退에 關하야 여러가지 風說이잇든 八田滿鐵副總裁는 二日午後에 至하야 辭任치안코 現職에 머물러잇기로 決定하엿다

八田副總裁談

【大連二日發聯合】林滿鐵總裁의 辭任에 伴하는 松岡元副總裁의 總裁就任決定으로 벌서부터 副總裁更迭의 風說이 傳하고잇는데 八田副總裁는 氣分조흔 얼골로 二日午後 如左히 말하엿다
松岡洋右氏의 總裁就任은 滿鐵의 現狀에 照하야 最適任이라고 信한다 나의 進退에 對해서는 近近 新京에 南大使를 訪問하고 協議할터인데 그때까지는 아모말도 할수업다 지금 나에 關한限 아모 말할것이업다

松岡總裁首相과懇談

【電通東京電話】松岡滿鐵總裁는 二日午後三時十五分 永田町官邸로 岡田首相을 訪問하고 就任人事를 述하고 兼하야 滿鐵今後의 經營方針及 諸懸案解決策에 對하야 所信을 開陳하고 여러가지 懇談을 遂하고 同四時辭去하얏다

于學忠氏鳳翔에到着

【電通上海二日發】于學忠氏는 一日 第五十一軍 首腦部와 陝西四川 甘肅의 剿共司令部를 引率하고 鳳翔에 到着하야 剿共司令部를 同地에 設하고 張學良氏指揮下에 剿共事業에 當하게될터이다

于學忠氏辭表提出 部下信賴薄弱으로

【天津一日發聯合】目下 陝西에 出動하엿다 原因은 第五十一軍이 河北撤退以來 給料不拂에 뒤이어 共軍討伐을 爲하야 第一線에 出動하게되는것에 不滿을 품고 于學忠氏의 實力을 疑心하게되엇기때문에 于學忠氏는 드듸어 辭表를 提出하게되엇다 張學良氏는 目下 慰留하고잇스나 辭意가 强固하기때문에 結局 榮臻氏를 後任으로 推薦할 것이라고 보인다 ... 학忠氏는 二十九日 張學良氏에게 對하야 辭表를 提出하게되엇다

無首相에電送한 新妥協方式內容
英佛伊代表意見一致

【電通쥬네브二日發】英, 佛, 伊三國代表間에 意見이 一致되어 못솔리니 伊首相에게 同意를 求하기爲하야 一日夜電送된 新妥協方式의 內容은 如左한것이다
一、聯盟理事會의 紛爭介入을 八月二十一日 以後에 延期할것
一、和協委員會는 活動업시 再開케할것
그事情의 範圍는 紛爭事件 其他紛爭의 直接的事項의 主張을容認할것
一、和協委員會와 並行하야 英佛伊三國政府는 伊에紛爭의 一切의解決을爲하야交涉을開始할것
一、英佛伊交涉에는 關係國으로 에디오피아도 干與케하야 一九〇六年條約及 聯盟規約의 精神에 基하야 모든 解決을 講究하기로함
그런데 上記和協交涉期間中에는 兩當事國이 戰爭에 訴하지안흘것을 確約하는 一方 못솔리니伊首相이 伊太利國民의 意思가 아니라고 反對하엿기때문에 決議案草案에서 削除된 一九〇六年條約에 依한 交涉에 關한 項目에 잇서서도 交涉國名을 英佛伊에, 에의四個國으로 하지 안코單히 關係國이란 呼稱으로써 에디오피아의 干與를 認定한데 不過하다 그리고 이든英代表는 理事會의 再開를 明示하야 交涉經過의 如何에 不拘하고 九月初旬의 定時理事會에서 一切의 審議를 할것을 要望하엿는데 그點도 亦是明示되게 되지안햇다

新和協方式案 三國代表意見一致
못솔리니首相이此에同意하면 新和協決議案採擇

【電通쥬네브二日發】伊에 紛爭의 事實上의 支配者인 英佛伊三國代表는 一日午後 伊首相의 對案到着後 折衝을 逐한結果 同夜에 드듸어 新和協方式案에 對하야 意見一致에成功하야 이것을 못솔리니首相에게 傳達하엿다 萬若 못솔리니伊首相이 이에 同意하면 理事會는 二日午後 第二次會議를 開하야 右方式에 依한 新和協決議案을 採擇하기로되엇다

新和協方式
一、和協委員會의 事業繼續
一、紛爭의 根本問題에 關한和協手續에 對해서는 聯盟規約及 一九〇六年의 條約을 調和按配한것이다

殖産契令 近日中閣議上程 今月中旬에發令

農村更生運動의 側面的 實行機關으로 金融組合을 母體로 總督府가 計劃立案한 殖産契令(創令案)은 植村業務課長이 携行渡東하야 拓務省、法制局에 說明을 行하야 原案대로 通過하엿스므로 近日 閣議에 上程하야 今月中旬까지에 發令하는 同時에 實行할 豫定이다 實施와함께 今年度는 爲先 金融組合下에 六十의 殖産契를 創設할 方針으로 모다 國庫補助가 支給될터인데 同時에 金融組合聯合會의 庶務課를 部로 昇格케하고 二課制를 布하야 殖産契의 最高指導機關으로하야 各道支部에는 參事一名書記若干名을 增員하야 直接指導斡旋에 當케할터이다

拓省豫算

【東京電話聯合】拓務省에서는 明年度 一般會計豫算協議를 爲하야 二日午後一時半부터 拓相官邸에서 省議를 開催하고 拓相, 兒玉次官, 入江、櫻井兩次官, 佐藤參與官 各局課長이 出席하야 明年度豫算概算總額 二千八百八萬 餘圓中 新規要求總額 一千二百六十萬圓(收增收減)을 決定하야 計數整理後 來六日 大藏省에 送付하기로하고 同四時 散會하엿다 그리고 新規要求事項中 主要한者는 如左하다(單位千圓)
一、拓務本省費增加 五五
一、拓務硏究所設置費 二〇九
一、南米地方移民增出에 關한 經費 四、二六〇
一、南米地方의 特殊事業費 一、二五四
一、南洋地方의 特殊事業費 五六八
一、從來의 滿洲移民에 關한 經費(試驗移民) 一、一二三
一、滿洲農業移民에 關한 經費 二、六二四
一、棉花及 新事業補助費 二七〇

近近外蒙政府에 最後的抗議提出
◇日滿兩國共同으로

【電通新京二日發】하이라스텐코르事件 外蒙第二次回答에 對한 一日의 關東軍及 滿洲國外交部 合同會議의 結果 日本側의 旣定方針대로 끗까지 事件解決에 向하야 邁進하기로 決定하엿다 따라서 一兩日中에 關東軍外交部 共同名義로 다시 峻烈한 抗議를 外蒙政府에 提出하기로 되엿다 그리고 事件의 急速한 解決을 期하기爲하야 右는 最後的抗議라고 看做되므로 하이라스텐코르事件이 無事 解決될 與否는 一로外蒙側의 이에 對한 回答如何에 달리게되엿다

土地國有 閻錫山氏言明

【北平發電】去二十二日의 記念週에한 閻錫山氏의 演說은 西北赤化防止策으로 國家社會主義에의 轉換을 豫測케하는것으로 非常히 注目되엇는데 果然 二十九日의 記念週에서 赤化防止의 具體策으로 井田法에 類似한 制度를 實施하야 全省의 耕地를 國有로하야 全省의 小作農, 農業勞働者에게 分配하야 百六十萬戶의 壯丁과 그武裝을 提携하야 드듸어 國家社會主義에의 移行을 闡明하야 센세이슌을 捲起하엿다 閻錫山氏는 山西省의 國民經濟는 이미 破産하야 十家九貧 十村九困 那說이 될때에 容易히 迷惑되고잇는 情勢이엇는데 이는 아직 皮相病에 不過하고 心腹의 病根은 土地의 私有에 잇슴으로써 먼저 土地를 國有로하야 全省의 耕地 八千萬畝를 一戶當五千畝式 分配하야 百六十萬戶의 農民을 壯丁으로하야 農村의 安定과 그武裝化에 依하야 漸漸 노파지고잇는 西北赤化의 脅威로부터 山西를 防衛할수 잇슬것이다 라고 力說한것이다

圓滿解決을期待 米大統領聲明書發表

【華盛頓一日發聯合】루즈벨트大統領은 一日午後公式聲明書를 發表하야 伊에兩國間의 紛爭에 關하야 圓滿解決되기를 期待하얏다
聲明書 伊에兩國間의 紛爭에對하야 聯盟理事會가 平和的處理方針을 考慮하고잇슴에際하야 余는 米國政府및 米國國民의 總意를代表하야 解決案이되여 平和가維持되것을 이에希望한다

人事·集會

▲朴昌薰氏(醫學博士、朝鮮醫學硏究會長) 新任人事次二日來社
▲趙寅燮氏(同會專務理事) 同上
▲林勝鎬氏(同常務理事) 同上
▲林炳疇氏(總督府囑託) 本社新築社屋落成人事次來社
▲金一煥氏(平北宣川有志) 今般入京 新築祝賀人事次來社 光化門호텔에投宿
▲林京範氏(平北宣川鑛業家) 同上
▲近藤儀郎氏(京城郵便局長) 本社新築落成人事次來社

夕刊後의市況 二日

◆大阪 短期 氣配◆
大新 八三〇〇 (不變)
鐘新 一二二六〇〇 (二〇低)
日産 六八八〇〇 (二〇低)
東新 一三六〇〇 (不變)
◆橫濱 生系 後引◆
當限 六七九〇 先限 六六〇〇〇
◆福井 人絹 後引◆
當限 五六四〇 先限 五七二〇

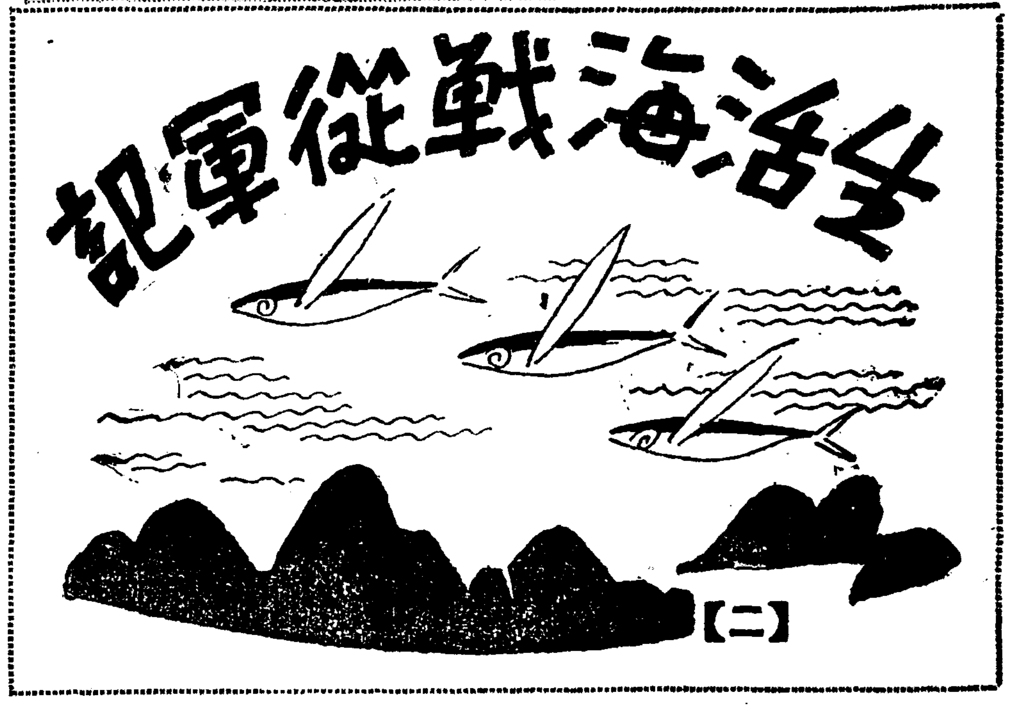

滄浪을얼사안고 裸婦群의肉彈鬪爭

海底數尋、水鏡의探照光에비최인전복 壯快!水表로歡喜의凱歌

特派員 金起林
寫眞班 文致暐

바다의표정(表情)은 칠면조(七面鳥)보다도 더변화가 풍부하다 어떤때에는 양(羊)처럼 순한얼굴로 바다의 물결을 위로 해주는가하면 갑작히 성을내서 그들을 흘기며 호령하기도한다. 이리처럼 사나워진다.

그러타고 반드시 노한때문만은 아니다. 다수한 모성(母性)의사랑에서 나오는 걱정일경우도잇다. 가령 남양(南洋)의 폭한(暴漢)인 태풍(颱風)이 가까워오기만하면 벌서 바다의얼골은 활작 빗을고친다. 몸소름친다.

그래서 해녀들은 이바다의표정을보고는 흔은 일을떠나고 혹은 그날의출정(出征)을 중지하기도 한다.

그러니까 바다는 그들에게 잇서서 다시업시 친절한 기상학(氣象學)의 기사(技師)다.

▽……△

수평선우에 구름이 가볍게날리는 어느때함을 바든날 바다까에서 우리는 기러기처럼 진을치고 여울을등지고 헤엄처나가는 해녀의한떼를 엿사리 구경할수가잇슬것이다 그러고 또한 물결우으로 흙러오는 이러한노래도 드를것이다.

이여도 하라 홍
이여도 하라 홍
양식싸라 섬에가게
총각차라 물에들게
이여도 하라 홍
이여도 하라 홍

바람에 불려이여도로 흙려간 남편이다. 그러니까 그리울것은 밤이나 낫이나 이여도밧게 업다. 『이여도』로가자. 양식을 싸라. 총각처럼 드리운머리를감아올리고 물에 뛰여 들자.

『도라오지안는배』를 기다리는것은 반드시 남편을 보낸안해들뿐이아니다.

해녀의 대부분은 삼십이넘은장년이라고 하면서도 우리는 한용 바위우에서 열서넛쯤팔세의 성숙할대로 성숙한 풍만한 몸둥아리를 한겹의 엷븐 잠수복을 간신히 가린 젊은해녀들을 수업시 만나기도한다.

그들은 모다 상어 라도실연(失戀)할듯한 어엽븐 처녀들이다.

그러니까 『이여도』에는 남편도 갓스려니와 그들의 마음을 이여노코간 총각들도 갓슬것이다.

우리는 엿사리 이남해에 버려지는 수업는 『로미오와『줄리엣』의 해양판(海洋版)을 상상할수가잇다.

▽……△

얼마쯤 바다에 나간 그들은이윽고 머리를 물속에 박고 그들의수획물을 정찰하기시작한다. 바다의싸홈의 전초전(前哨戰)이다 필경 어느틈엔 전복이나 소라나 해삼이 바위틈에서 밤심하고 낮잠을 자다가도 그만수경(水鏡)의 탐조광(探照光)에걸린다.

다음순간

해녀가 잇든곳에는 팔대신에두 다리가 한번 펄럭하고 그다음에는 뽈권만이나머서떠댕긴다

일분……이분……삼분.

흙은오분 이러케해서 마지막에는 현상한 소라나 전복을 산채로 찍어가지고 올라와서 물우에서 한번 머리를 털며 물을 내뿜는다.

그러고는 커ㅡ다라케 푸른한숨을 드리킨다.

이리하야 항용여름에는 한시간식 겨울이면 십오분이나 삼십분식 바다에 잇다가도 드듸여암갈색의 사지에 노곤하게피곤이오면 그들은 바삐 섬으로도라와 매달린다.

섬은 그들의 공동욕뿐이든. 그것은 또한그들의 참모본부이기도하다.

왜그러냐하면 이러케 쉬는찰분동안에도 벌서 그들은 다음차홍을음모하고 책략하기를 잇지안는까닭이다

(사진은 해녀들의 한떼가바다의 직장=職場으로 드러가면서 해변에 자리를잡어둔 참모부에 버려진그들의제구)

上半期傳染病患者 八千百名의多數

昨年同期보다一千六百餘名이激增

死亡者千五百六十七名

금년상반긔(上半期)륙개월간의 전염병환자발생과 사망상태를보면다음과갓다

발생환자총수는 팔천일백구십오명으로 작년보다 일천륙백오십오명이나 격증하엿고 사망자는 일천오백륙십칠명의 다수로작년보다 사백이십칠명이 격증하엿다

금년에는 장질부사두창(痘瘡)등이 맹렬히류행한관계로 환자와 사망자가 증가하엿는데 병별로보면 장질부사의 환자삼천일백이십팔명이 가장만코 그다음에는『지푸테리아』『티부스』두창등이고 사망자도역시 장질부사의 사백삼십일명이 최고이오그다음은『지푸테리아』와두창이만흔순서이다

漢江서材木流失

지난번 장마통에 한강(漢江)상류지방에서 류실당한 물품의수색원이 최근부내 룡산서(龍山署)에 쪽주하는중이다。그몃가지례를들면ー

×

강원도 화천군화천면하리(華川面下里) 장군룡(張君龍)은 지난이십이일에 한강북쪽상류에서 소나무길이 열아홉자짜리 사백개 시가천원어치를 류실당햇고

×

가튼고을 청동면구만리(靑東面九萬里)박성근(朴聖根)도 가튼날、가튼장소에서 소나무 길이 설흔자짜리 이천오백일흔일곱개에 시가 일만원어치를 떠내보냇고

×

또 가튼고을 하남면 론미리(下南面論未里)정종은(鄭鍾殷)도 석긔와가튼날 가튼장소에서 소나무 스모자짜리 쉬흔일곱개에 시가 백원어치를 흘려바렷고

×

양주군 화도면금남리(楊州郡和道面琴南里)정긔명(丁基明)도 석긔와가튼날 목선(木船)길이마흔아홉자에 시가 일천오백원짜리한척과 그배에 실엇든콩열섬 보리와 팟각한섬에 장작사백마흔개에 그가격이백원어치를 떠나려보냇다는것이다。

市內消防員配置 六部制로大改革

從來는偏頗한配置로不便莫大

北部는光化門、授恩洞兩部

경긔도보안과(保安課)에서는 종래의 소방원(消防員)제도가 그 관할구역이 너머나 넓고또소방원의배치가 부분적으로 편재되야 큰화재가 잇슬때에 민활하고 도충분한 활동을 하지못하는 결함이잇슴을 유감으로생각하야 그제도의 개정을 꾀하여오든바 이지음 성안을 어더 곳실시키로 되엿다한다 이때까지 경성에는 소방서(消防署)외에 소방원이라는 제도가 실시되여 잇섯는데 이소방원제도는 소화칠년 사월에 종래부터잇든 의용(義勇)소방조인 경성 룡산(龍山)마포(麻浦)세소방조를 종래의 단위대로 각각 소방원제일부 제이부 제삼부라고 개칭하고 소방원도 각각 종래대로 배치한결과 그소속인원수는 제일부가 칠십이명 제이부가 륙십칠명 제삼부가오십삼명이엿다 이와가티 제일부는 경성문안을 전부 그관할 구역으로 가젓슬뿐만 아니라 인원 칠십이명도 본정(本町) 황금정(黃金町)등지 즉 남촌에 편재되야 북촌등지에 화재가 잇슬때에는 원만한 성적을 내어오지못하엿다 이런점을 고려하야 이번개정에 잇서서는 소방서 파출소가 잇는뒤개소를 단위로하야 종래의 삼부제이든 소방원을 황금정부(黃金町部)본정부(本町部)수은동부(授恩洞部)광화문부(光化門部)한강통부(漢江通部)경정부(京町部)의 여섯부로 난혼후 각부에 부장(部長)부(副)부장 각한명식과 소방원자십명식을 각각배치식혀 자긔담당구역안에 화재가 잇슬때에는 책임을가지고 빠르게출동하야 충분히 그성적을내도록 위주할것이라한다

二日夜九時부터 僅僅徒步로連絡

工兵과人夫千餘名이活動結果

新義州石下間尙不通

【新義州支局電話】삼십일 오후부터 침수로 인하야 렬차가 불통이된 신의주 석하(新義州ー石下)간의 철도선로는 이일밤에 이르러서도 복구가 되지를 아니하엿다 이와가티 적어도 국제렬차의 선로가 사흘쎄이나 불통된채 복구가 아니됨에 대해서는 각방면으로부터 비난이 자자한중인데 사방에서 모아온 인부 칠백여명과 룡산 공병대대로부터 출동한 삼백여명의 공병이 불야불야 맹활동을 한결과 이일 오후아홉시에겨우 도보련락만은 하게되엿스나 기차가 완전히 통하게되자면 삼일오후까지 기다려야하겟다고한다

賊反荷杖의 少女窃盜犯

붓잡해서데려다재웟드니 金品을훔친後도망

시내 황금정(黃金町)이정목 삼십사번지 김봉관(金鳳冠)은 지난삼십일밤에 주소불명한 십사세되는 소녀가 잠자리를 못구하고잇는것을 동정하야 자긔집에 데리고가 재워든바 이튼날아침 구시경팔두금시계한개와 현금약간을 지갑을훔처가지고도주하엿슴으로 즉시본정서에 고발하엿든바 동일오후삼시경에 체포하여 엄중취조한결과 그는부산부대신정(釜山府大新町)에 본적을두고 주소 부정한 리옥순(李玉順)(ㄴ)으로 이러한범행이 전후수차이엇섯다

咸北漁船二隻을 蘇聯官憲이抑留

確實히抑留된形跡이잇다하야 外事課서蘇聯領事에게交涉

『싸베트·러시아』령토인 연해주(沿海州)에서 고기잡이중인 함경북도 제일부역 긔게선 제삼부구환(第三富久丸)』=삼십도』은 지난달 스무사흔날부터 행방불명이 되엿는데 긔관에 고장이 생겨서 연해주쪽으로드른것뿐아니라 흘러 나려가다가『께·뻬·우』에게 억류되엿거나 안흔것인가 추정하고 함북수산조합에서는 해상위재류 일본령사관에 조회전보를 치는동시 지난 스무입헷날 총독부 식산국(殖産局)에도『싸베트』령사에게 절충해주기를 의뢰해왓스므로 외사과(外事課)에서는 그수속을 밟엇든바 다시 지난 삼십일 함북제일부역조합 소속『신풍환』(神風丸)』=십사톤=이 또 행방불명이 되엿스므로 조사한결과『께·뻬·우』에게 확실히 억류되여잇는 형적이 판명되엿다한다.

이까닭에 함경남북도에서 연해주방면으로 고기잡이 나가는데는 심각한불안을 일으켜서 총독부 식산국에 그선후책을 청원해왓스므로 외사과에서는 그수속을 급히 하는중인데 일소(日、蘇)어업계약개정교섭이『몰리케ㅡ트』한 동향을 보이고 잇는 이 요지음 이문제는 한국문제만 될뿐아니라 외교문제로 크게발전될 모양이라한다

放蕩타고責듯고 카페의女給飮毒

너머나 방종한 생활을하다가자긔부모에게 꾸중을듯고 자살하려든 녀급이잇다ー부내적선동(積善洞)십삼번지 금강(金剛)『홀』녀급김정순(金貞順)(七)은 이일오전한시경 자긔집에서 초산(硝酸)을 마시고 고민하는것을 그집사람이 발견하고 곳서대문정(西大門町)일정목 허찬(許讚)병원에 데려다가 응급치료를한결과 생명에는 별이상이 업스리라는데 그는 자긔집에 어떤손님이 놀러오는것을 보고 그의아버지가 개집애년이 사내들을끌고 다닌다고 몹시 꾸중함을 분하게 생각하야 자살할 목적으로 약을 먹은것이라한다

債權詐欺犯

부내당주동(唐珠洞)일백사십사번지 리봉창(李奉昌)(금)은 지난 칠월오일 오후령시반경 부내청진동(淸進洞)삼십일번지 전영자(全英子)의집에 차저가서 당첨률(當籤率)이만흔 채권을 바꿔주마고하고 그가 가지고잇는 권업채권십원권 한장과 부흥(復興)채권 십원권석장과 오원권한장을 속혀빼슨후 채권가티 인쇄한 가자채권을준후 어대로도망한사실이 발각되야 그만종로경찰서에서는 비밀리에 그의행방을수색하든바 이일 오전여덜시경 종로일정목 근처에 방황하는것을 발견하고 곳그서에인치취조중인데 이외에도 여죄가상당히 만흘모양이라한다

同進會總會

부내 창신동(昌信洞)동덕녀자 고등보통학교(同德女高)내에 잇는 동진회(同進會)에서는 오는십일 오후 세시부터 그학교내에서 총회를개최키로 되엿는데 회원은 다수참석하여주기를 바란다고한다

運動競技

普專蹴球團 歡迎會盛況

北滿哈爾濱에서

【哈爾賓】滿洲에 흐려저잇는同胞訪問과新興氣分이 濃厚하게흐르는國際的舞臺에 올으라는 普專蹴球團은 豫定과가티 지난二十五日午後二時 五十五分 哈爾賓着列車로 多數한人士들의 驛頭出迎裡에 無事히 到着하얏다 이어協助青年會와 高麗俱樂部와 濱江日報支局의 周旋으로 二十六日夜八時半 哈爾賓獨特인 宴會樓에서 有志四十五名의 出席으로盛大한歡迎宴이 잇섯다 順序는五과恩氏의 簡單한開會辭와協助青年會長 李大勳氏의 歡迎辭에 의情調를 자아내이는 歡迎辭에普專側洪性夏氏의 答辭가잇슨다음 當地 朝鮮人民會長金汝伯氏以下 諸氏의所感이 끗나자 蹴球部主將 金容植君의 今般遠征에잇서서 斷然코 勝戰을爲하겟다는 熱辯을吐하는等 主賓間의 和氣靄靄한가운데 普專校歌로서 끗을마치고 閉會하니 때는正히 十時半이엇섯다.

寫眞은 普專蹴球團歡迎光景

太田胃散
藥効如神
四時常備의胃病靈藥
東京太田信義藥房
各地藥店에서發賣

滯米苦戰記

徐廷權 (3)

日本에선 나의 相對者가 업스므로 한번 拳鬪의祖宗인 米國에건너가서 힘껏技術을 닥거보고저 渡米의決心을 하엿습니다 마참 日本拳鬪俱樂部長 渡邊氏가 外國選手를 招聘하고저 渡米하게 되엿스므로 氏를 마네저 幾氏의 指導를밧게되엿는데 떠날때에 前記俱主催로 送別試合을 여러주엇스므로 이試合에서 생긴 三百圓을旅費로하여가지고 千九百三十二年四月二十八日 橫濱을 出帆하야 一路桑港으로 向하엿습니다.

일홈은『링내임인『조·다이겐』을 本名이라서정권』으로 行世할 생각이 엇지 안헛스나 쓰는링내임이 便利하겟다고하야 結局그대로 行世하게되엇습니다.

처음건너가서 얼마동안은試合은하지안고 여과저과 단니며練習兼 다른選手들의 實力을 살피는데 拳鬪興行의 마네저로有數한 『폴리터』가 四月서부터七月까지에 千圓을것이니 契約하자는 交涉이잇섯스나 이것을拒絶하고 第一着實하다는 定評이잇는 『마네저』『무ㅡ스』氏미테서 猛練習을하며 敵手를求하엿섯습니다. 그러나 拳鬪國米國에서는 新來의 徐廷權을 알어주지를안슴니다. 그래할수업시 相對者를가릴것업시 모주리 닥치는대로 집어칠생각을 하고 별르다가到着一個月만인 五月二十七日 桑港드림랜드에서 白人選手『자키』카바노와 四回戰을 하얏는데 이싸홈이相對者가 그리 有名치못하나 내에게는 米國拳鬪界에參例를하는 初入門임으로 技와力을다하야싸혼結果 打倒로이기엇습니다 『자키、카바노』를KO로이기매 저윽히 일홈이 알려지는듯 하야 第二回戰은『로스안젤스』에서 有名한 世界的選手인『호리스코』와 對戰하여判定으로다시 이기매비로소實力이알려진듯하야 東洋에도 일홈이 날려진强敵 『루이자트』와 對戰하게되엇는데 『루이자트』는 내가 渡米前 그가 日本에 來征하여슬때 東京에서 十回戰을行한結果 無勝負로 헤여진 選手이라 偶然히도 米國에서 그를 맛나 雌雄을 決하게되엇습니다.

평권俱樂部員 準備運動開始

【夢金浦特信】夏期휴가를利用하야歸鄕中에잇는 氷上의至寶인 東京평권俱樂部員 金正淵、崔龍振、安重熙、張日弘等一行五名은 二十八日夕陽에 夢金浦海水浴場別莊에 到着하엿는데 이곳에서 一行은 明年獨逸에서열릴世界올림픽氷上大會에 出場할씨ー슨外의補助練習을 行케되엿다。 장『스케팅』에 附合될만한約十哩『마라손』손개벼운 全身的體操、自轉車타기를 每日四回式이나 하고잇는데 夢金浦를떠나기는 來四、五日頃이라한다

文理大陸上팀 今朝에入京

東京文理科大學 陸上競技部 安田監督以下 選手一行 十六名은 자못 元氣旺盛한가운데 二日午後三時二十分着列車로 入京하야 三重旅館에 投宿햇다 그리고 百米十秒三의 世界타이記錄保持者인 同主將 吉岡隆德君은 三日 午後 三時二十分着入京 四日午後二時부터 京城運動場에서 全朝鮮軍과 試合한後 大連으로 갈豫定이다

今日의運動

▲庭球=全日本選拔팀對全京城對抗戰第一日 午後二時 京城運動場(觀覽料普通五十錢‧學生三十錢)

▲野球=橫濱高商對京城府廳戰午後四時 京城球場(觀覽料 내트後側四十錢 普通 參十錢 學生二十錢)

▲水泳=城大主催 第七回全朝鮮中等校水上選手權大會 第一日豫選 午後二時 京城府營풀

健康の素をつくれ

血液에毒素가잇스면 梅毒性便秘가된다

輕視하면餘病을併發 特히病勢를惡化식힌다。

梅毒性의便秘는 毒素가二重으로찬다

便秘는萬病의導火線이되는可恐할病症의一이다。特히警戒를要하는것은、梅毒이原因되는常習便秘이다。梅毒性便秘는梅毒保菌者의各期를通하야되는併發症으로서、이때으로梅毒性動脈硬化를일으키고、頭痛眩氣를頻發식히며、或은病勢를惡化식히는等、寸時도放心못할症狀이다。可恐할理由、並治療法의一端을말슴하겟스니、꼭여러분一讀하여주십을願한다。

便秘 를病에것치도안혼사람잇스나이것은큰잘못이다。特히梅毒性便秘는、決코放心하여서는안된다。梅毒性便秘는第二期에들어난다든가第三期에비로소併發한다든가하는것이안이라 모다梅毒菌의保持者이면、各期를通하야일어나는一種의併發症이다

梅毒 性便秘가안이드라도 여러가지病의誘因이되는데、더구나梅毒性便秘의무서운것은말할것도업다。웨便秘가일어나가하면梅毒菌이淋巴液과 血液中에侵入한즉、그毒素땜으로、血行이顯著히澁滯하여진다。即清淨한血液이안됨으로、新陳代謝機能이마음대로잘안됨으로 그結果

胃腸 等의作用도、自然衰弱하야저서、아모리 滋養物을먹어도 不消化가되고、드듸여便秘를일으키게된다。모다大便이나小便이나體外로排泄되는것은本來에所用안됨으로排泄하는것이로 이것이몃날이나體內에蓄積하면、當然이自家中毒을일으키는것은勿論으로、그것이梅毒性이면、毒素가二重으로體內에蓄積됨으로 毒菌의繁殖이旺盛하고病勢도따라서急速으로惡化되야內臟을맘할것도업고特히腦中樞를傷하는

腦梅 毒과가튼것은 梅毒性便秘땜으로 일어나기쉽고 또惡化되기쉽다。中年以上의人이 動脈硬化로고생한다든가 또는婦人에게便秘性이만타는것도單純히一時的 現象이라고는生覺하지안는다。꼭그裏面에는梅毒이라든가梅毒性의便秘가原因이되다。그럼으로 梅毒患者에對하야勿論病勢가惡化하야 慢性부르는이皮膚에 나타나는일도、横痃과되는것이다。

梅毒性關節炎、其他脫毛、痔病等에 苦痛밧는것도、무서운일에틀림업지만모도정梅毒의

各期 에따라 便秘를徹底的으로 낫게하야梅毒을大小便과함께 體外에排泄하는것이 第一先決問題이다。벨ッ丸은、驅梅內服藥으로서 모든梅毒性의疾患에對하야、가장有効한內服藥으로서、이미멀리好評을밧는適藥이온바、特히그藥效作用에依하며、溷濁된血液을淨化식히는데따라、新陳代謝機能이 旺盛하며、消化機能도 順調하게되며 只今까지不快하던便秘도업서지고自然스러운大小便을排泄케된다。特히벨ッ丸을連服하면、그排泄되는大便에는藥臭를나타내게되다。이거야말노藥效의如何를辯證하는것이어서、放尿時에도、또한이런藥物的作用을알게되는바이다。

一般 梅毒、體毒、横痃、濕毒、冷毒、脊髓痨、腦梅毒、遺傳梅毒、류마치스、痛疾의皮膚病、梅毒性부름、여드름等은勿論이고、特히、中年以上의분엔일기쉽다。動脈硬化와便秘等梅毒이禍根의疾病의、苦痛밧는분은、때를노치지마시고、곳벨ッ丸에依한內服療法을試驗하는것이조타。服用하면、豫期以上의效果를일게되는것이다。

梅毒十症 放心못할症狀

다음의症狀에生覺난이가잇거든一日이라도 빨이適應藥ベルツ丸을服用하야 그病根을一掃하시라。

▽梅毒、體毒에걸인사람
▽濕毒、冷毒에困難한사람
▽血液이溷濁한사람
▽脫毛와몸쉬사람
▽皮膚가루룹루틈한사람
▽貧血로서便秘자근분
▽遺傳梅毒과腦梅毒에걸인분
▽全身에매듸가아푼분
▽頭痛이잇고血壓이놉흔분
▽早産流産에苦痛밧는분

梅毒과體毒 梅毒性부름에
벨쓰丸
獨逸ベルツ博士
SUZUKI NIPPON-SEIYAKUSHA

梅毒、體毒、痔毒、横痃、濕毒、脊髓痨、腦梅毒、遺傳梅毒、류마티스、痛疾의皮膚病、梅毒性부름、여드름、動脈硬化症、梅毒性便秘等諸般梅毒性疾患에良効잇슴

定價 六日分一圓・十二日分二圓・廿日分三圓・卅五日分五圓・七十五日分十圓・百六十日分廿圓・二百六十日分(德用)卅圓 送料四十二錢・代引十五錢增

東京市日本橋區濱町三丁目四十番地
發賣元 鈴木日本製藥社 社主 鈴木清二
振替東京一〇五番 電話茅場八〇番九〇番

代理店 京城 木村、新井 釜山 大黑、藤田

水亂一過後各地慘狀

三大重要幹線道路 沙汰가五十餘個所

鴨江、長津兩江渡船도不通

國境의水陸交通杜絶

【咸興】 입일 함남도 토목과에 도달한 보고에의하면 함남국경의 삼간선도로는 삼십일래의호우로인하야 의혜(義惠)선 이등도로에는 산붕십삼개소 복구비 삼오천백여원 장혜(長惠)선이등도로에는 산붕 이십사개소 신갈파사천의 삼등도로에는 산붕 십오개소로 전부 오십이개소의 산붕이되여 교통은 전연두절되엇는데 그의복구비는 약팔천구백원이라한다 그리고 압록강(鴨綠江)은 삼십일부터 점차증수하기로시작하야 삼십일일 오전팔시경에는신갈파(新乫坡)방면에는 약 이미터의증수를보여 각도선장(渡船場)은일제 도선중지를 하엿고 장진강(長津江)도 점차 증수하여 삼십일일 오후 다섯시경에 이르러서는 일제히 도선이중지되엿슨데이로인하여 국경방면은 수륙량방면 모다와전히 교통이두절되여당분간 복구될 가망이 뵈지안는다고한다

熙川地方에도 交通이杜絶

【熙川】 평북희천지방(熙川地方)에는 지난달초부터 비가나리기 시작하여 우금이십여일을 계속하야 농작물은 흉년을 면치못하게되고강수가넘치여 산이문허저교통이전부두절되엿다한다

寧邊을中心으로 各地交通杜絶

【寧邊】 여러날 계속되는 호우로 인하야 청천강(淸川江)과 대령강(大寧江)의 상류가 증수되여 지난 이십칠일부터 삼일간 녕변에서 개천(价川) 태천(泰川) 구장(球場)에 통하는 승합자동차가 불통되여 우편물의체송도 못되여 만흔 불편이 잇섯다한다

郡當局側의 災民救護盡力

【寧邊】 삼십일일아침에는녕변군수와내무주임경찰서장이 리재민을위로키 위하야 일일히 방문하고 방후지어 일일히 배급하엿스며 떡욱이 재란지 근방에 예잇는 당지수비대에서는 삼십일 아침부터 셋기나 밥도 여과국으로 구호하엿다하며 임일시 수비대에서 먹을것을 공급하엿다한다

白馬驛까지와서 初回의發信

【義州】 별항보도와가티 교통이 전부두절되엿고 전등전화 모다끈키여서 지난삼십일부터는 신문등 외래의 통신을 들을수도업서서 실로암흑세계에서 헤매이다가 각가스로 놉흔령을넘고 길흔물을 건느면서 사십여리나되는 경의선백마역(京義線白馬驛)까지 별사로 초회통신을 송달한다

戊子以後大洪水

鴨江沿岸六島全滅

二十萬石秋收地의泥海化

數萬生靈의生途漠然

【義州】 연일폭주의 호우는 지난삼십일아츰 사십팔년전인 무자년이후 처음보는 대홍수로서 의주의 생곡지방이라는 여섯섬(六島)과 광성면마전동(光城面麻田洞)일대와 광진(光津)수리조합구역은 아조전멸을 당하엿다 가옥의침수 류실등은 아직상세히알수업스나 인축의 피해는실로 그참경을 어떠타형용할수도업슬뿐더러 이십여만석 추수지대가 진흙바다로 되엿스니 수만생령의 장래는 과연엇지나될지 말할수업는 참절비절한 광경에 직면하엿다 교통、통신의두절으로는 근근히통하든 전보전화도 지난삼십일오전한시부터는 아조두절되여 이삼일내에는 도저히 회복할수업스며 석하(石下) 신의주 량역간 철도 류실로인하야 렬차불통으로 지난삼십일부터는 신문기타의 통신이 아조두절된바 십일이내로는 도저히 회복할길이 업스며 더구나 전등、수도의 단절로의주시내에도 수라장화가 되엿다 그리고 지난삼십일일부터는 오든비도멋고 물도줄기 시작하야 지난삼십일 오후십시에 십일메―돌을 돌파하엿든것이 지난일일오전 륙시에는 팔메―돌팔십륙이 되엿스나 아직도 날이아조개엿다고 미더지지 안흠으로 일반은 물안에싸여 잇스며 검동도(黔同島) 다지도(多智島) 어적도(於赤島)등지는 지난삼십일일부터 모험의 배질을하야 노약의이재민을 의주읍내 공립보통학교로 수용하는 동시에 재지에 남은주민들에게는 밥과쌀을운반하야 구호에 노력중이다 더구나 물가운대에서떠는 그들에게는 거강까지 허치아니하야 지난 삼십일일 보통학교에 수용된삼백칠십명의 이재민가운데 사십여명의환자가 발생되엿다

咸平郡管內에만 未耕畓三千町步

總耕地面積의約五割에該當

被害小作人이七千戶

【咸平】 전남함평군(咸平郡)일대의 한발(旱魃)은 륙십년래에처음보는 한발이라함은 긔보한바어니와 아직이종(移種)도 못하고 백답(白畓)그대로잇는 경지면적은 삼천칠백여정보로 총경지면적의 사할칠푼이라는바 호수만도약 칠천사백여호에 달한다는데 초근목피로 연명하여오든 그들의 운명은 설상가상의 참경에 빠지게되엿다 그들의시급구제비만도 약 삼십만원이라는 거액을요한다는바 당국에서는 하로밧비 철저한대책이 잇기를 일반재민은바라고잇다한다

平北水災畫報

(上)濁浪에휩사인碧潼邑西門가의慘景(中)義州郡慕沙島及勝艾島(下)同九里島及於赤島의泥海化한慘景

平南各地被害大

連日의豪雨로

交通杜絶、橋梁流失 農作物、家屋浸水等等

【平壤】 련일의호우로인하야 평남각하천은 증수되여잇든터인데 삼십일일아츰 쏘다진 폭우로 동일오후 여덜시 현재 대동강(大同江)은 사미사십(四米四十)보통강(普通江)은 사미구십(四米九十)의 증수를보아 각기십수호의 침수가옥을 보게되엿다

이보다도 산간군부의 피해는 만흔모양으로 도토목과에 도착된 각지의 보고에의하면 성천―신성천(成川―新成川)성천―룡택(成川―龍澤)삼성―개천(三城―价川) 장림―회창(長林―化倉)간은 하천의증수와 도로의침수로인하야 완전히 교통이두절되엿고 성천군대구면(成川郡大邱面)관내에는 침수가옥이 수십호에 달하고 맹산군(孟山郡)관내에도 교각(橋脚)의류실 도로파괴가만헛고 개천、녕원 등지방에도 교량의류실 도로의붕괴등 피해가만허 상세를조사중이다 도한 만포선(滿浦線)의 신안주―묘향산(新安州―妙香山)간의 토사붕괴와 교량파손으로 평원선(平元線)은 신창(新倉)천수동의 로 일시 렬차불통에 빠지엇고 경의선(京義線)과 만주선(滿洲線)의 불통으로인하여 평양의각 려관은 북행려객으로 초만원을 일우고잇다

그리고 함흥철도사무소에서는 신의주비행장의 철수로 평양―봉천(平壤―奉天)평양―대련(平壤―大連)간을 직항수송키로 되엿다

茫茫泥海中에 於赤島를探訪

勇敢한金船夫

【義州】 그처럼 노도광랑이 길이일리 폭이반리의 어적도(於赤島)를 삼킬때에 망원경에비치는 갈님만 보일뿐이다 이백여호 천여생령의 존몰문제도 문제려니와 버들님사이에서 힘긔로 구호를 웨치는것이 실로비절참절하엿다 이때 삼십일오후삼시 노도격랑이 압록강일대를 호령할때에 의주군주내면 원화동(州內面元化洞)구룡포(九龍浦)팔번지 김효택(金孝澤)(三一)선부는 어적도 탐험을 장담하고일엽편주인 통궁이(獨木舟)로 즉발하야 한시간이 지내서 네시반경에 저언덕에 도착하엿다가 다음여름시에도라와서 그곳정황을보고하엿는데재민들은 그섬의 제일놉흔 곳인 경찰관주재소에 모혀스며 그곳조차 점차 침수될으로 그뒤에놉흔 머루나무숩에 다랏를매고 요행의운명을 하늘에마기고잇다는 참경을 전한것은 금릉버스의신대륙발견이상의 공포요라고일반의 칭송이놉다

水災義捐한 梁成淵氏母子

【義州】 별항보도의 미증유의수재로 두서를차리지못하는이때에 읍내동부동에잇는 의주불교관음부인회회장 량성연(梁成淵)녀사는 지난삼십일 본보의주지국을 방문하고 일금삼십원을 주면서 적으나마 비상시에 유용하도록 쓰라함으로 구제본부인 의주읍으로 전달하엿스며 남문동(南門洞)에잇는 그아들 김태선(金泰善)(三一)씨도 일금삼십원을 의주유치원에게 보내엿다고한다

土木工事中止로 三萬勞働者彷徨

그날그날의糊口策도일어버려

都會地로流離乞食

지리한 강우로인하야 평남일대에도 교통두절、침수가옥、로면파괴、교량류실 농작물 피해등 참사를 연출하고 잇슴은 별항보도와 갓거니와 이보다도 평양을위시하여 전도내 각처에서 진행중이든 전반토목공작은 중지를 하기에이르러 토목관계의로동자와 그날그날을 로동하여 호구책을삼는 자유로동자등 삼만여명은 모진 장마가 일터를 빼아서 주린창자를 움켜잡고 오호창천의 무심을부르짓고 잇스며 이때문에 평양부내에는 걸식군(乞食群)이 장사의 렬을지어몰려다니고잇슨 참경이라한다

全大田蹴球戰

勝利는新友軍

【大田】 본보대전지국주최의 전대전축구대회는 예정과가티 지난이십일일 오후두시부터 제일공립보통학교 운동장에서 개최한바 대전시내에서 네팀이참가하야 시합한결과 최후의 승리는 영정신우단(榮町新友團)으로 도라갓다한다

博川體育會主催 西朝鮮蹴球戰

【博川】 박천체육회주최와 본보 동아 량지국후원으로 개최되는 제이회서조선축구대회는 오는십오일에 박천면사무소그라운드에서 개최한다는바 상세한것은 다음과갓다고한다

一、日時 八月十五日午前十時
一、場所 博川面事務所運動場
一、申請期日 八月十四日까지
一、申請場所 博川體育會蹴球部
一、申請金 每團體二圓
一、賞品 優勝旗外旅費二十圓

◇全江華卓球大會의 優勝選手一同

金塊密輸犯送局

【咸興】 만주국간도룡정촌(滿洲國間島龍井村) 대동로에 본적을 둔 김익선(金益善)(四一)은 금번 사월십일부터 동년륙월십일일까지 삼회에궁하여 풍산군 천남면(豊山郡天南面) 급 단천군수하면(端川郡水下面) 등지에서 사금 이백사십오『몬메』 시가약이천오십원어치를 사가지고 남양 도문(南陽圖們)을 경유하여 룡정촌(龍井村)방면에 밀수출하든사실이 발각되여 지난달이십륙일 단천(端川)경찰서에피검되엿든데 삼십일일일건서류와함께함흥법원 북청지청검사국에송치되엿다한다

咸南山間各地에 浮黃病大猖獗

草根延命으로『비타민』缺乏이原因

罹患者累計數百餘名

【咸興】 함남 갑산군(甲山郡)일대에는 약이개월전부터 전신이부으면서 화농(化膿)하는 괴병이 대창궐하여 리병자도 백여명의 다수이며 사망자도 잇다는것은 당시보도한바어니와 그후 도위생과에서 실지 검병한결과 작년도 흉작으로 인하여 초근목피로 상식한까닭에『피다민』의 결핍으로 인하여 발생한것으로 판명되엿스며 이괴병은 풍산군(豊山郡)에도 약칠십여명의 리병자가 발생되엿고 기타 산지대각군에는 모조리 창궐하여 적확한 통계는 업스나 삼사백명의 다수환자가 잇다고 하는데 의사도 전연치료에 손을대지못하고잇는형편이라고한다

水泳講習會

【開城】 개성

高麗靑年會主催 書道講習開催

【開城】 개성고려청년회(高麗靑年會)에서는오는사일부터 일개월간 동회관 회의실에서 제일회서도강습회를 개최하리라는데 참가히망자는 팔월사일까지 동회에 신청하야주기를 바란다고한다

去益擴大되는

『元興金山』事件

이번에는開發社社長을相對로

共同鑛權確認訴提起

【咸興】 함남 정평군에잇는 원흥금산(元興金山)경영자 김인태(金仁澤)씨가 그 공동경영자인 현조선광업개발주식회사(朝鮮鑛業開發株式會社)중역도야정일(都野定一)야부근일랑(野附勤一郞)의량씨가 자긔들독단으로 공유광업권을 동회사에다매각처분하엿다고하여 전긔두사람을거러횡령죄(橫領罪)로함흥검사국에 고소를 제긔하여 일반의 주목을 집중식히고 잇다함은 긔보한바어니와 김인택(金仁澤)씨는 다시 삼십일일부로 조선광업개발회사사장 야구준(野口遵)씨를 상대로 공동광업권확인급 광업권 이전등록수속리행 청구소송을 제긔하엿다는데 이로인하야 문제는 더욱확대하여 갈뿐이며 장차여하히 귀결될지 자못주목된다고한다

自殺未遂兩件

【綾州】 지난삼십일일 전남릉주역(綾州驛)에서 근무하는 역부로 전남보성(寶城)에 본적을둔 최동욱(崔東旭)은 다량의 칼모진을먹고 자살을도모하엿슨데 그원인은 신병을비관함이라는데 생명이 위독하다고한다

또한건은 지난삼십일일 릉주면관영리 김대현(綾州面貫永里 金大鉉)(二五)은 오전 열한시경에 릉주영벽강에서 투신자살을 할려고 강에뛰여드러간것을 부근을지나든사람이 즉시발견하고 구하엿다는데원인은가정불화라고한다

納涼音樂盛況

【白川】 본사백천지국에서는 독자위안 납량음악대회를 지난삼십일일 오후팔시반부터 백천공보교에서 개최하엿든바 찌는듯한 고열임에도 불구하고 정각전부터 모여드는 관중은 입추의 여지가업시 장외까지 운집하여 본사 백천지국장 조면식(趙冕植)씨의 개회사를 비롯하야 긔대하든 선천 신성중학음악대(信聖中學音樂隊)의 음악이 시작되자 박수 갈채로 시달려엿스며 이어서 동음악대의 대표자 조인섭(趙寅燮)씨의 감사의답사로 종유의 대성황리에 폐회하엿다한다

基督敎朝鮮監理會 宗敎敎育大會

外金剛修養館에서

【外金剛】 긔독교조선감리회총리원교륙국(基督敎朝鮮監理會總理院敎育局)주최 제오회하긔종교교육대회와 제일회하긔목사수양대회는 지난 칠월이십오일 오후팔시반부터 외금강온정리 긔독교수양관(外金剛 溫井里 基督敎修養館)에서 회장 양주삼(梁柱三)씨 사회하에열니며 회원 삼백여명은 엄숙한 정사복경관의 경계속에 개회사가 끗난후 원산지방 대표로부터 전년에수여한 우승컵반환이 잇슨후 이십륙일부터는 매일 오전여섯시반부터 삼십분간은 개성중앙교회리경욱목사(開城中央敎會李敬旭牧師)의 조전체조(朝前體操)를 비롯하야 오전구시부터 삼십분간 긔도회와 오전구시반부터 려시삼십분까지 강습회 오후이시로 동사십분까지 음악회와 오후이시오십분으로 특별강연회 야간특별집회는 외금강온정리공회당에서 매일 계속하엿섯는데 대회는 예정대로 칠월삼십일일밤까지 대성황리에 맛치엿고 삼십일일밤에는 각지방성적을 참고하여 우승을 결정할새 전조선감리교회 각지방일전구배상오년 일반종교 교육성적우승컵 수여는 평양지방으로 제이종주일학교 성적우승기수여는 진남포(鎭南浦)지방 제삼종주일학교 우승긔는 철원지방에 수여한후 동구시경에 폐회하엿다 대회제이일인 칠월이십륙일은 연희전문학교 교수 정인섭(延禧專門學校敎授鄭寅燮)씨의 세계문예사조(最近世界文藝思潮)라는 연제와 이십칠일의 최근세계문예제의 특별강실은 일반회원의열망적대호평을 거듭하엿다 아대회가끗난 팔월일일부터 이일간은 감리교회신학교 교수정경옥목사(監理敎會神學校敎授鄭景玉牧師)총재하에 지방교역자회가잇기로하고 대회는 대성항속에폐회하엿다한다

本報支局서도 災民救濟努力

斥候隊와協力

【義州】 미증유의 수재를 당한 이때에 본보의주지국에서도 소년척후대(少年斥候隊)와 한가지 지난 삼십일부터 밤을 거의 새워가며 재민구호에 몰두중이다

地方人事

▲江華蹴球團一行十五名 全朝鮮蹴球大會에 出戰次延安에出張하엿다가 三十一日無事歸還

▲宜川信聖中學校樂隊部員 一行은 二十九日宜川出發長淵에

鍾紡全州에進出

工場設置決定

工場基地買收其他準備進行

所要人員三千餘名

【全州】 삼남의 중요도시 삼사처를 중심으로 작년부터 맹활동을 개시하야 암암리에 대대적운동을 진행하여오든 종방공장(鍾紡工場)설치문제에 잇서서 전주에서도 그동안종방공장설치위원회까지 조직하고 각방면으로 만흔 활동을 하여오든중 최근에와서는 공장부지매입과 기타준비가 착착진행중이므로 지난삼십일일에 비로서 재전신문긔자를 초청하야 과거일년간 종방공장설치 운동경과보고회를 명석전주읍장(明石全州邑長)의 개회사로 시내말광요정(末廣料亭)에서 개최하엿다 보고서내용에 의하면 종방본사에서는 수길(水質)로 보나 기타 교통으로 보아 전주가 어데보다 후보지로는 가장 적당하다 하야 확정되엿다는데 발서 부터 전라북도당국에서는 원료인 삼(麻)을 금년에 약 이백여정보나 재배하엿다고한다 압흐로 종방공장이 탄생됨을 따라 직공남녀삼천여명을 채용하리라하야 일반은 만흔긔대를 가지고잇다한다

全朝鮮脚戲會에 銀컵一個寄贈

本報新昌支局에서

【新昌】 함남신창항은 금년 획기적 대약진을 시하여 연안일대는 다입대활기를 띄고 잇다함은 수차보도한바어니와 금번 칠석을 긔하야 개최되는 제일회 전조선각희대회와 함남수영대회는 방금 전신창항의 총력량을 집중하여 염열을 무릅쓰고 대회준비에 분망중인바 일반은 지금부터 대회의 성황을 예기하고잇다 하며 본보신창지국장 주괴락씨는 신임이래 각방면에 만흔 활약을하여오든중 금번량대회에 특히 은컵일개를 긔증키로 되엿다한다

舞踊大會開催

裡里幼園主催

오는四日夜에

【裡里】 리리유치원(裡里幼稚園)주최와 본보리리지국(本報裡里支局)후원으로 오는 사일밤에리리극장에서 조선이 나은무용가(舞踊家)조택원(趙擇元)씨 무용회를 개최하리라는대 일반은적지안흔 기대를가지고 잇다하며 본보애독자(愛讀者)에게는 특별우대를 한다고한다

空前의大盛況裡에

基督勉勵會開幕

卅日下午八時半부터

【光州】 제일회 전남긔독청년면려대회는 긔독청년면려련합회 주최와 긔독교관계 삼단체및 본사광주지국 공동후원하에 삼십일하오팔시반 정각에 당지 양림정(楊林町)오원긔념각(吳元紀念閣)에서 오백여명의회원과 다수의 래빈및 방청객참집하에 우아한 주악으로써 공전의 대성황리에 개회되엿다 순서에따라 찬송、긔도、성경랑독이 끗난후 류광준(柳光濬)군의 『거룩한城』이라는 독창과 광주련합찬양대의『힘써일하세』라는 합창이 잇슨후 대회장 김창국(金昶國)씨의 개회사가 잇고 사회방면의 래빈으로부터축사가 끗난후 『일하자』라는 연제하에 조선긔독교청년 면려회 련합회 부회장 김건(金鍵)씨 강연으로써 대회제일일은 꼿을맛친는대 때는 밤십일시이엿다한다

車輦館

平北個人庭球

▲時日 八月十一日午前十二時
▲場所 車輦館幼稚園코―트
◇主催 車輦館體育會
◇後援 朝鮮日報社車輦館支局

黃州

信聖學校巡廻音樂大會

▲時日 八月三日下午八時三十分
▲場所 黃州邑長老敎會堂
◇主催 黃州邑基督靑年勉勵會
◇後援 黃州邑敎會、朝鮮日報外三支局

新昌

第一回脚戲水泳大會

▲時日 八月四日부터三日間
▲場所 新昌俱樂部運動場
◇主催 新昌靑年部 新昌校友會
◇後援 朝鮮日報外一支局

豊川

椒島視察團募集

▲時日 出發 八月五日午前九時三十分津江浦 到着 八月六日午前十時同上
◇主催 朝鮮日報社豊川支局

眼科專門 安國病院 趙昺榮 安國洞一二八 電光一八五五

月刊野談 京城府明治町二丁目八八番地 合名會社 癸酉社 電話本局二三六九番 振替京城二一八二一番

牙山 金麟濟

鎭興 憶岐面協議會員 安宅祚

定州 定州郡南西面 方順源

仁川 仁川府外里一三○番地 綢緞布木商 奉春商會 主 郭奉春

仁川外里 綢緞、布木 豐富商會

公州 公州郡州外面所職員一同

公州郡反浦面道岩里 金魯東

靑陽 靑陽郡飛鳳面協議員 李象儀

忠南靑陽 朝鮮鐵道株式會社 忠南線自動車營業所 電話八番

靑陽邑內 金相烈

星州 星州面京山洞 司法代書穀物貿易商 徐罡俊

星州邑中央通 洋品雜貨 中央百貨店 主 徐云植

星州邑 綢緞布木洋品雜貨 中榮歡商店

呂學淵

百五條의 尨大한 滿洲國鑛業法 (三)
施行期日은 勅令으로公布

鑛業人又는 租鑛權者가 取得한 鑛業權消滅의 登錄이잇슨때에 잇서서 鑛業權의 影響이잇슨 것으로看做함

第三十四條 前條의 規定에 依하야 새로 鑛業權을 取得한者는 時價를 提供하고 前鑛業權者가 鑛業을 爲하야 所有한 建物其他의 工作物을 買收할것을 請求함을得함 此境遇에 잇서서는 前鑛業權者는 正當한 理由업시 이를 拒絶함을 不得함

第三章 鑛區

第三十五條 鑛區라함은 鑛業權設定의 登錄을 爲한 土地의 區域을云함 鑛區는 地表境界線의直下에限함

第三十六條 鑛區는 單位區域의 一邊을 共通으로 相接續하는 二以上의 區域으로成立되는것으로함 單位區域은 經線及 緯度線에 關하는 四邊形을 하고 其各點의 位置는 經度及 緯度의 分位로서 이를 定하고 其相對하는 二邊의 位置는 經度一分及 緯度一分의 差를 有하는것으로함

第三十七條 國境線에 接하는때 鑛區에 因하야 特히 必要하다고 認하는때 其他 不得已한 事由가 잇다고 認할때는 前條의 規定에 不拘하고 鑛區를 定함을 得함

第三十八條 鑛業權者는 鑛區의 合併又는 分割을 出願함을 得함 鑛區의 一部를 分割하야 이를 他의 鑛區에 合併하려는 때 亦同함 前項의 規定에 依한 出願을 하려는 境遇에잇서 抵當權 又는 租鑛權의 設定이잇는때는 抵當權者 又는 租鑛權者의 承諾及 其權利關係에 關한 協定을 經할것

第三十九條 鑛業權者는 鑛區의 增減을 出願함을得함 前項의 規定에 依한 出願을하려는 境遇에잇서 租鑛權의 設定이잇는때는 미리 租鑛權者의 承諾을 受할것

第四十條 鑛業權者가 鑛區의 減區를 出願하려는 境遇에잇서 抵當權의 設定이잇는때는 미리 抵當權者의 承諾을 受할것

第四十一條 實業部大臣은 鑛區의 位置形狀이 鑛床의 位置形狀과 相違하야 鑛利를 損한다고 認하는때는 期間을 指定하야 鑛業權者에게 對하야 鑛區의 訂正을 命함을得함

第四十二條 實業部大臣은 鑛床의 位置形狀에 依하야 隣接鑛區에 編入하지 아니하면 鑛利를 保護하기 不能하다고 認하는때는 隣接鑛區의 鑛業權者、租鑛權者及 抵當權者의 意見을 들어 鑛業權者에게 對하야 鑛區의 訂正을 命함을 得함 前項의 規定에 依하야 鑛區의 訂正을 命한 鑛業權者는 其鑛利를 行使함을 得함

第四十三條 隣接鑛區의 鑛業權者는 其鑛業의 目的範圍內에서만 其他의 利害關係人은 他人 鑛區에 對하야 鑛業監督署長에게 其實地調査를 出願함을 得함 鑛業權者는 自己의 鑛區의 境界에 對하야 鑛業監督署長에게 其實地調査를 出願함을得함 前二項의 規定에 依한 出願人은 鑛業에 要하는 費用을 負擔할것

第四章 租鑛權

第四十四條 租鑛權者는 鑛業權者에게 租金을 支拂하고 其鑛區에서 鑛物을 採掘하야 이를 取得함을 得함

第四十五條 帝國人民又는 帝國의 法令에 從하야 成立한 法人이 아니면 租鑛權者가 됨을 不得함 但實業部大臣의 許可를 受한者는 此限에 不在함

第四十六條 租鑛權은 이를 物權으로하고 本法에 定하는것外 不動産에 關한 規定을 準用함

第四十七條 租鑛權은 相續、讓渡、滯納處分强制執行又는 抵當權의 目的이 되는것外 權利의 目的이 됨을不得함 租鑛權을 讓渡하거나 又는 租鑛權에 對하야 抵當權을 設定하려는때는 鑛業權者의 承諾을 受할것

第四十八條 左에 揭하는 事項은 이를 鑛業原簿에 登錄함
一、租鑛權의 設定、移轉、變更、消滅及處分의 制限
二、租鑛權을 目的으로하는 抵當權의 設定、移轉、變更、消滅及處分의 制限
三、共同租鑛權의 脫退
前項의 登錄은 登記에 代하는것으로함

第四十九條 前條第一項에 揭하는 事項은 左의 各號의 境遇를 除하는外 登錄을 하지 안으면 其效力을 生치 안음
一、相續에 因한 租鑛權의 移轉
二、存續期間의 滿了에 因한 租鑛權의 消滅
三、鑛業權의 消滅에 因한 租鑛權의 消滅
四、死亡에 因한 共同租鑛權者의 脫退

第五十條 定期又는 採掘量에 依하야 租金의 支拂을 定한境遇에 잇서서 租金이 鑛産物價格의 變動 또는 租稅其他公課의 增減에 因하거나 又는 比隣의 鑛區에 잇서서의 租鑛權의 租金에 比較하야 顯著히 不相當하게 되는때는 契約條件에 不拘하고 當事者는 將來에 其增減을 請求함을得함

第五十一條 租鑛權者가 租金의 支拂을 一年以上 滯納한때는 鑛業權者는 租鑛權의 消滅을 請求함을得함

第五十二條 租鑛權의 設定 또는 移轉의 登錄이 잇슨날부터 六月以內에 事業에 着手치 안커나 又는 續行하야 六月以上休業한때는 鑛業權者는 相當한 期間을 定하야 事業을 開始할것을 請求함을 得함 租鑛權者가 前項의 規定에 依한 請求에 應치안는때는 鑛業權者는 租鑛權의 消滅을 請求함을得함

第五十三條 租鑛權의 存續期間은 二十年以下로함 若二十年보다 긴 期間으로서 租鑛權을 設定한때는 其期間은 이를 二十年으로 短縮함 租鑛權의 存續期間은 이를 更新함을得함 但其期間은 更新의日부터 二十年을 넘음을不得함

第五十四條 前條第二項의 規定에 依하야 設定行爲로서 租鑛權의 存續期間을 定하지안는때는 이를 十年으로함

第五十五條 前條第二項의 境遇에 잇서서 租鑛權者가 更新을 求하는境遇에잇서서 鑛業權者가 이에 應치안는때는 租鑛權者는 鑛業權者에對하야 時價로써 土地及工作物其他의 物件을 買取할것을 請求함을得함 此境遇에 잇서서는 鑛業權者는 正當한 理由업시 이를 拒絶함을 不得함

第五十六條 租鑛權이 消滅한때는 鑛業權者 又는 새로 租鑛權을 取得한者는 時價를 提供하고 租鑛權者가 鑛業을 爲하야 所有하는 建物其他의 工作物을 買取할것을 請求함을得함 此境遇에 잇서서는 前租鑛權者는 正當한 理由업시 이를 拒絶함을 不得함

期決算案(無配)을附議한다고한다

鮮航同盟解消報告 橋本會長二日入京

橋本鮮航同盟會長은 二日午後三時入京하얏는데 用務는 總督府에 鮮航同盟解散末報告를 하고 諒解를 求하야 善後策을 協議하게되엇다 한다

滿洲主要農産 大增收豫想
收穫高約千五百六十萬噸 比前年二割三分增收

滿洲國의 今年度 主要農産物의 豫想收穫高는 約一千五百六十六萬噸으로 前年에比하야 二割三分約二百九十萬噸의 增收量 보리라고한다 其中大豆는 約三百九十九萬噸으로 前年에 比하야 一割九分約六十九萬噸 수수는 約三百九十八萬噸 前年에比하야 一割九分 約六十二萬噸 粟은 約二百九十二萬噸 前年에 比하야 四割一分約八十七萬噸 玉蜀黍는 約百八十五萬噸 昨年에 比하야 二割六分約三十八萬噸 小麥은 約八十三萬噸 前年에比하야 二割九分 約十萬噸 의 各其增收量 豫想한다고하는데 該主要農産物이 前年에 比하야 增收되는原因은 昨年은 稀有의 凶作인것과 今年 諸種荒廢地가 回復된것인바 今年은 平年에 比하야 小麥 水稻 陸稻를 除外하고는 一般的으로 豊作인關係라고한다

遭難漁船爲하야 互助保險을創設
水産會本部、支部、業者가出資 明年度부터實施計畫

朝鮮의 漁船遭難은 諸般施設及 漁業技術이 不充分하기 때문에 特히 被害率이 만허 甚한때는 一漁村이 全滅되는 일도잇는터인데 이에對하야 當局에서도對策을 講究하며 各種施設을 獎勵 行中인데 이번 朝鮮水産會에서는 漁船遭難 共濟施設을 計劃하야 去二十九、三十兩日에 開催된 各道水産會協議會에서 協議한 結果 明年度부터 漁業界에 劃期的 互助保險=漁船遭難救濟事業을 다음과가티 實施하기로 決定하엿다는바 同事業의 要項은
一、道水産會의 會員으로서 그가所有한漁船이 遭難을 當하는時는 救濟金을交付함
二、救濟金의 交付를 受할者는 規定의 契約金을 期日內에納付할일
三、救濟金額은 一人에 對하야 百圓 二百圓 三百圓의 三種으로함
四、契約救濟期間은 滿五個年
五、契約金은 金額百圓에 對하야 十圓
六、救濟金은 船體의破壞 漁船의形態로 維持못하리만치 破損되엇을때 沈沒又는 行方不明된때에交付함
이에 對하야 朝鮮水産會에서는 本部로부터 二千圓 道水産會로부터三千圓 計五千圓을 出資하기로 되엇다는데 이計畫은 漁船遭難救濟에對한 새로운 機軸이니만치 자못注目된다고한다

七月平壤酒稅 五十九萬餘圓
比前年十七萬圓增

【平壤】七月中에 納附할 平壤稅務署管內의 酒稅는
▲燒 酎 四七二、三三七圓
▲淸 酒 一二一、九〇九
▲再製酒 三、九三七
合計 五十九萬八千百八十三圓으로 在來燒酎製造者의 納稅는完納되엿고 其他의 酒稅는 三十一日까지 完納케되엿다는바 이것을 前年同期의 酒稅
▲燒 酎 三五八、一七五圓
▲淸 酒 六六、五四九
▲再製酒 二、八〇二
▲合 計 四二七、五二六
에 比하면 淸酒五萬五千三百六十圓 燒酎十一萬四千百六十二圓 合計十七萬六千百五十七圓의 增加로 一般經濟界의 好轉을 意味하는것이라한다

六月中 滿洲石油賣上 五十七萬八千圓

【奉天】滿洲國石油專賣는 實際着手以來 賣買가 漸增하여지는데 六月中 全滿洲賣上高는 總額五十七萬八千七百三十七圓에 達하야 六月分만으로도 四、五兩個月에 對等하다고 하는데 이제其需給者를보면
一般需要者賣上 三〇一、一一六圓
軍部關係賣上 一七九、〇三一圓
其他需要者賣上 九八、五九〇圓
으로 一般需要者의消費가 太半을 占하고잇다하며 專賣制實施以來의累計는 一百十五萬八千九百六十九圓에 達하얏는바 各地販賣官署別로보면 左와如하다

	六月中	累計
大連	[illegible]	[illegible]
營口	[illegible]	[illegible]
安東	[illegible]	[illegible]
錦州	[illegible]	[illegible]
奉天	[illegible]	[illegible]
間島	[illegible]	[illegible]
四平街	[illegible]	[illegible]
新京	[illegible]	[illegible]
濱江	[illegible]	[illegible]
瀏江	[illegible]	[illegible]
計	五七八、七三七	一、一五八、九六九

船舶素質改善
方策大綱決定 遞信省海事審議會

【東京電報】廿九日의 遞信省海事審議會는 現下 內外의 情勢에 鑑하야 日本에서 施設할 船舶素質改善에 對한 方策에 對하야 意見을求함에 對한 答申案을 協議한結果 昭和七年以來 實施하고잇는 第一次及第二次의 船質改善施設을 第三次로 延長하고 그要項은
一、新造船과 解體船을 一對一의比率로하며 一個年十萬噸가지 三個年繼續 合計三十萬噸으로함
一、이에對한 補助費는 噸에五十圓으로하고 一個年五百萬圓 三個年繼續 總額一千五百萬圓으로함
의大綱을決定하얏다

滿洲國內繩叺 生産販賣를統制
三團體提携하야會社組織 朝鮮叺의擊退가念慮

在滿朝鮮人民會聯合會 東亞勸業公使及 奉天米商聯合會三者가 今回提携하야 滿洲國內의 肥料叺及穀用繩叺의 生産과 販賣를 統制할方針으로 그具體的 方法을 協議하기 爲하야 七月二十五日奉天에서 協議會를 開催하고 資本金 二十萬圓의 統制配給會社를 設立코저 討議한바 總督府에 通報가잇섯다는데 目下 滿洲의 叺需要는 土工用 油粕用 穀用 肥料用을 合하야 約九十五萬枚에 達하며 그中 穀用及 肥料叺 四十萬枚의 九割가량이 朝鮮으로부터 輸入되는 現狀이어서 前記會社가 設立이되는날에는 朝鮮産品은 完全히 背斥을當할 念慮가잇다고하야 總督府農林局에서는 그趨向을 重視하는모양이며 從來 朝鮮産叺의 大部納入을 期待하고 納入交涉中에잇든 滿洲化學에對한 一手納入權도 當然同會社에 빼앗기게되리라고 豫測된다고한다

潤葉樹培養
自給肥를增産 慶北서方針決定

慶北道 農務課에서는 農家更生擴充의 一策으로 明年度부터 十個年繼續事業으로 自給肥料의 大增産을 하기로되여 벌서 그計畫을 樹立하야 各郡當局에 通牒을 發하엿다는데 다시山林課에서도 山林更新을 하기爲하야 慶州郡에 農用林地를 設定하며 綠肥林의 仕立을 하기로 決定하엿다는바 大概方針은 左와 如하다
▲現實樹林에서 仕立하는 方法
一、第一年=主幹을 二米內外로 切斷하되 切斷時期는 綠肥가 必要한 時期에 刈取하야 그 枝葉은 綠肥에 供用할일
二、第二年=地上에서 切取할때에 나오는 枝를 그대로 두고 그以上 成長한 枝를 下枝 數發式을 남기고 採取하고 樹形을 整頓할일
三、손대일程度로 자란 下枝는 各樹木의 枝條가 密生되기까지할일
四、第三年以後는 切斷面으로부터 나온萌芽及下枝의 前年에 나온枝葉을 摘取利用할일
五、每年綠肥를 採取하야 樹幹이 衰弱할때는 隔年採取를할일
六、樹勢가弱하야 저서 綠肥採取量이 減少할때는 伐木하고 萌芽更新을할일
▲未立木地에 仕立하는 方法
一、樹植 苗數를 一町步에 對하야 一千本乃至一千五百本가량 植栽하고 前法을 施行할일

農家年中行事曆

(耶蘇敎長老會總會農村部調査)

八月

立秋 八月八日
處暑 八月二十四日

上旬
一、結球白菜의 播種(南)
一、가을무의 播種
一、白菜類의 間拔
一、長葱의 中耕及 補肥
一、蕃蔘의 中耕
一、大麻、靑麻、紫蘇의 收穫畢
一、甜瓜、其他 瓜類의 收穫繼續
一、早生甘藷의 收穫始
一、棉花의 摘心
一、果樹의 芽接始
一、桑木其他果樹의 天牛虫卵除去
一、桃中生種의 收穫
一、夏秋蠶의 掃立及 飼育
一、果樹의 最後撒藥畢
一、堆肥材料의 繼續採集

中旬
一、白菜、大根類의 間拔
一、玉葱의 播種(南)
一、黍、莞草의 收穫
一、甜瓜、瓜類、桃等의 收穫繼續
一、胡蘿蔔의 間拔
一、葡萄早生種、苹果의 收穫始
一、苹果의 巢虫、例蛀虫等 排泄除去
一、水稻의 拔稗

下旬
一、玉葱의 播種畢
一、白菜類、大根等의 除草間拔
一、白菜의 假植(移植)
一、胡蘿蔔의 除草
一、長葱의 培肥
一、甜瓜、西瓜、菜豆等 收穫畢
一、蕎麥의 播種
一、水稻 拔稗
一、栗의 白髮病蟲 撲除
一、各果樹의 芽接畢
一、鷄의 換羽期管理
一、越夏蠶種의 整理

一、本表의 栽培時期中 特히 表示한것外에는 全部朝鮮中部地方을 標準으로記錄한것임이다
二、記事中 特히 (北) 이라함은 西北朝鮮에만 必要한 作業이고 (南) 이라함은 中部以南에만 必要한 作業임
三、節候의 日字는 一九三五年(乙亥年)을 標準으로하야 全部陽曆으로 記載하얏슴으로 해에 따라 一、二日差가 생기는때가 잇슬것임

遊漁者亂獲으로 淡水漁保護計畫
京城附近淡水魚族은全滅狀態 總督府서具體案考究

最近京城府內에는 遊漁熱이 旺盛하야 一團體十人乃至卅人을抱容하는 遊漁者團體 十二團에及하야京城附近의、淡水魚、魚、鯰鱒等은亂獲의結果 淡水魚族은滅亡狀態에잇스며 特히 官廳會社等의 團體慰安會에서는 投網成網을 使用하야 養魚場等에妨害가적지안타 이래서는 河川特産物保護等은 到底히할수업는 狀態임에鑑하야 最近淡水魚 保護問題가 識者間에 叢頭되바總督府水産課에서도 그必要를 感하고 具體案을考究中이라한다

金聯職制改革

總督府殖産契令은 法制局을 通過하야 近近閣議를經하야 制令으로 公布될터인데 總督府에서는 이實施遲滯로 現在의 金組聯合會의 職制를改正하야 現在의 事業課를 事業部로 昇格하고 그아래 二課를 置하고 또全朝鮮各支部에 參事一名及 그아래 書記若干名을 增加하야 組織的으로 事業上의、進展을 圖하기로되엇다

平北國境의 水害
木材採伐施設은破壞 民間材流失九萬尺締

이번 平北國境一帶의 洪水로因하야 多數의 家屋 浸水其他被害가 만헛다함은 累報한바어니와 農林局에 到達한 報告에依하면 鴨綠江上流의 木材採伐을 하기爲한 施設即森林鐵道軌道其他 伐에關한 施設의 破壞가 적지안흔 모양이며 新義州에 잇서 民間材의 流失은 九萬尺締에 進하야 그價額五、六十萬圓이라한다

鴨江材被害로 材價가漸騰
京城은影響이別無

鴨綠江汎濫에依한 木材業者의被害는 一般의豫想以上으로 多額에 達할模樣인데 中之島를비롯하야 六道溝 安義各地의製材所는 工場의浸水流出과 貯木場內의貯木流出及 上流로부터 流下中의夜木流出로 玆當分은 製材가困難하야 同地材의 供給材를豫定하고잇는 各地木材消費地의 材價는 出水後漸次騰貴氣味에잇는바 京城의木材界는 日本內地移入材의 時價等으로 全然無影響이다 今後 多少의昂騰이잇드래도 日本內地材의移入緩和로 材價에는 影響이업슬 模樣이다

金組貸出金利의 大大的引下斷行

最近 金組聯合會의 成績은 好調이어 多額의 剩餘金을 生하고 잇는이지음 今回金融債券發行에 依하야 從來의 手數料를 徵收치안케된 結果 從來보다더 剩餘金을 生하게되엇슴으로 一日總督府西崎理財課長은 聯合會金融部長資金課長의 兩氏를招致하야 懇談한結果
一、聯合會의 貸出利率을 引下하야 經營이困難한 組合의貸出金利를 標準金利까지 引下
一、旣往의 方向利價의 金利引下 等 貸出金利의 大大的引下를 斷行하기로되엇다

最近酒類의 生産高激增
一割五分乃至二割增

朝鮮內의 最近의 好況을 反映하야 酒類의 生産量은 一割五分乃至二割가량의 增石을 示하야 二工場의 新設에依하야 麥酒를 除하고 三種類의 十年生産을 보면 다음과가다 就中 淸酒는 對滿輸出 日本內地移出도잇서重要視되다 即
淸酒 昭和七年度는 五萬一千石 八年五萬七千石 九年六萬五千石으로 增加하고잇든바 十年度는 八萬石을 突破하야 八萬一千石에 達하고 滿洲向輸出이 旺盛을 示하고잇다
燒酎 七年度二十九萬四千石 八年度三十七萬石 九年四十五萬石인데 十年은 五十五萬石에達하야 機械燒酎는 增石이적으나 在來燒酎가 激增하얏다
藥酒、濁酒 昭和七年百十九萬石 八年百三十七萬石 九年百五十萬石이든것이 十年에는 다시百七十三萬으로 飛躍的으로 增大하얏다
右에件하야 酒稅收入도 前年對比三百五十餘萬圓의 增收가 豫想된다

臺灣電力債 興銀不引受

【電通東京電話】今回發行되는 臺灣電力債六百萬圓은 特約附라하나 無擔保制임으로 興銀은 引受치지 케잇든圈으로부터 脫退하야 起債市場에 센세이숀을 惹起하얏다 이에對하야 幹事銀行臺銀並興銀에서는 如左히 말한다
▲臺銀側=興銀은 今後 臺灣融資關係로부터 脫退한것이아니다 今回만 엇더한 事情으로 그만둔것으로 그리큰 意味는업다 또 今回는 特約附로 되어잇슴으로 社債發行에 對하야 無理로 擔保附로할 必要가 업다고 생각한다
▲興銀側=今回의 台電債는特約附로 되어잇스나 嚴密히보면 決코 擔保附社債가 아니고亦是 內容的으로 無擔保債이다 無擔保債의 流行이如何히 將來의 起債市場에 惡例를 남길런지는 아는사람이나 알것이로 興銀으로서는 그立場上 無擔保로加盟할수는업다

東拓定總無配案附議 八月二十一日

東拓定時總會는 八月二十一日 午前十時 東京本社에서 開會 當期決算案(無配)을附議한다고한다

各種鑛山事業 擴張이激增
鑛業朝鮮의面目躍如

朝鮮의 金銀鑛山 石炭 礦山等은 販路의擴張 鑛石運搬의 激增等에依하야 事業施設을 增設하는 者續出하야 旣設鑛山으로서 事業을擴張한것이 二百十一鑛山에 達하는바 前年에比하야 百一鑛山의增加를 하얏다 또硫化鐵鑛山도 化學工業의 發展에 伴하야 最近顯著히活氣를呈하얏다 그러고 咸南城津郡에잇는 막네사이트鑛山은 軍事工業의 急展에依하야 事業擴張을 計劃하고 大規模의運搬設備를 進行中이라한다

鑛山熱에一轉機
狂熱的鑛山熱은一過 穩健한事業熱로移行
【七月中出願·金銀鑛에서 普通、特殊鑛으로】

七月中의 全朝鮮鑛區出願件數는 合計 七百五件으로 六月의 七百二十件에 比하야 減少를 示하얏는바 出願傾向을 보면 一時 一個月二千件突破와가튼 狂熱的 鑛山熱이 一過하고 堅實한 事業中心의 傾向을 示하고 잇고 特히 鑛區出願의 對象도 金銀全盛에서 今月의 申請에는 黑鉛十三件 石炭五十件等 普通鑛物과 特殊鑛物의 申請이 增加하야 朝鮮의鑛山熱이 狂熱時代에서 穩健한事業熱로 移行한것을 말한다

鰮油肥問題
過去와現在及將來 (10)

朴炯壽

3、自體의矛盾을 淸算하고 團結力의強化를 圖할것

製造業者들은 自體의 矛盾을 갓고잇기때문에 아모리 自己들을 無理한 條件으로서 不利하게하려는 事實이잇슬지라도 抗爭하고 힘을가지지 못하고잇다 이矛盾이라무엇인가 맨처음 總督府當局이 價格協定을 斡旋할때 三菱이나 合同油脂와 野合性이잇는 製造者를排除하지안코 또는 分別지 안코三菱과 合同油脂와 統制販賣를 協定한것이 一大矛盾이며 둘재로는 直接生産者인 漁民들과 協同戰線을取하지안코 그들 (合同油脂三菱)과 抗爭하려한것이다 이와가튼矛盾을 自體에 內包하고 잇스면서 이것을 認識하지 못한까닭에 現在에도 製造業者의 有數分子(野合分子)는 水産組合과 販賣組合의 利的關係로三菱及合同油脂와 野合하고잇는것이事實이다 그 實例로서는 每年水産組合總代會때이면(總代는 製造業者에限함) 會議를 압두고 準備工作으로서 豫備會議를 開催한다고한다 이것은 總代中의 三菱、合同과 野合할變心가 잇는分子를 團束하려는것이 主眼이라고한다 이 團束조차 奏效치못하야 總代會席上에서 그들의 (野合分子)은 生産者의 總意를 無視하고 背信的行動을 取하야 共同戰線을 破棄함으로서 會議의 所得을 水泡로 돌니고만다고 한다 그러치안어도 總代들中에는 官選總代를 道令으로 配置하야 通常 總代들의 意思를 壓迫하고 잇는데 買受者들과의 野合分子까지 생기엿스니 이것이 朝鮮鰮油肥業將來에 큰禍根이며 큰禍가되어 잇는것이다 지난 三月十一日昭和十年度 鰮油肥統制 協議會를 五道生産業者 代表者와 三菱及合同油脂와 總督府까지 三當局者가 開催하엿든바 그달 十五日附 朝鮮水産新聞의 記事를읽진대 生産者의 代表(主催側代表)들은 會議中에 麻雀과 妓生遊興으로 會議에도 出席치안엇다고 大書特書하엿다 이 新聞은 生産者들의 機關紙도아니며 宣傳紙도아니나 외히려 買受者들인 三菱 合同油脂를 擁護하는 新聞이라고 볼수잇다 代表들의 處事가 얼마나 더러웟스면 이런 記事를 揭載하엿겟는가 이 記事가 發表된 卽時로 各地鰮油製造業者들은 緊急會議를 開催하고 決議한후 長文의 電報로서 警告 又는 代表를 否認한다고 騷動하엿든것이다 이들 所謂代表란 分子는 大概 水産組合 役員인대 벌서 三菱、合同에게 買收를 當하엿든것이다 이와가튼 責任은 반드시 製造業者에게 잇으며 野合分子들이 代表와總代로서 亂鮮하게되엿도 그責任이製造業者에게 잇는則 今後이點에대하야 製造業者들은 周到緻密한 警戒와 準備를 하여야될것이다 그러면 이 警戒와 準備를 함에는 一般的 生産業者(直接生産者와 製造業者)는 團結力의 強化를 圖하여야 이에 對抗할수잇으며 漸進的으로 破滅에 直面한 苦境을 解脫할수 잇슬것이라고 생각한다

六、尾論

좀 장황한感이 不無하나 朝鮮의 鰮油肥란 一部漁業問題에 끗치는것이아니고 全民衆的으로그 影響의 波及이 甚大하며 貧弱하기짝이업는 朝鮮의 産物로서 歐米各國을 顧客으로 삼고잇슴은 이鰮油肥밧게업는것이다 그生産高로나 收入額으로 보아서도 朝鮮産業의 中樞的任務를 하고 잇는것이다 이와가티 重大性을 가지고잇는 鰮油肥問題는이때까지 莫然하게 漁村問題로 取扱되엿고 社會的으로 이問題에 關心이 甚히 적어는것이다 現在 漁村의 形狀을 詳細하게 解剖한다면 이 鰮油肥의機構가 漁村問題의 核心이되고잇는것이다 더욱히 來年度契約滿期를 압두고 沿岸漁業者大衆은 將來對策에 腐心하고잇스며 問題의 歸趨如何에 마음을 조리고잇는것이다 此際에 이 鰮油肥가 如何한 過去에서 如何한 過程을 발버서 如何한 將來에로 進展할것인가를 論하야 參考에 提供함은 無用의일이 아님줄로안다 이런意味에서 創初부터의事實을 그리게되여 不得已長文多言을 避치못하게되엿다 要컨대 이 鰮油肥란 純全히 漁民問題나 當業者들의 問題가 아니요 朝鮮人全體의 經濟問題에 相關하는 問題임으로 吾人은 切實히 覺悟하여야될것이다 끗흐로 이와가튼 重大한 朝鮮鰮油肥問題에 對하야 識者層은 今後深甚한 注意를하고 이에대한 조혼 提案과 硏究發表가잇기를 바라는바이다 (七月十四日舞主寺에서脫稿)

種牛市增設코 慶北서增産獎勵
達城外三郡에開市

慶北의 種牡牛는 現在一千五百頭가 道內各地에 散在飼育되고잇는데 이種牡牛는 疾病에依하야 斃死하는것 或은 每年更新하는關係로 一個年적어도 五百頭는 補充하지안흐면안될狀態라고한다 그런데 이種牡牛는 慶事試驗場 慶州出張所에서도 生産育成하고잇스나 一個年僅十五六頭의 原種牛밧게는 生産이되지못하고 大部分의 補充牡牛는 거의 民間에서 生産하지 안흐면안됨으로 道로서도 種牡牛의 生産飼育을獎勵하며그와同時에販賣上便利를與하야 種牛의 供給圓滑을 圖하기 爲하야 種牛市를 開催하고 잇다는데 從來의 이種牛市는 義城에만 開催하든것을 最近은 各地에 種牛生産者도 相當히 만흠으로 그 便利를 圖하고저 今年부터 達城、安東、慶州、尙州四個所에種牡牛市를 增設하야 從來의 義城을 合하야 五個所에 開催하기로되엿다하는바 그開催期間은 達城은九月二日、四日 安東은八月十五、十六日 慶州는八月二十九、三十日、九月二、四日이라한다

八月分鰮油 二圓六十一錢
朝鮮油脂에落札

總督府水産課發表 八月分鰮油競爭入札은 二圓六十一錢으로 朝鮮油脂會社에 落札되엇다 前月보다 十錢高

仁川水産業績

仁川水産市場의 七月中成績은極히 良好하야 二十九日까지에取扱高는 左와如하다
乙市場 一八、二一七、〇〇
甲市場 一〇、五八四、八七
鹽乾市場 一二二、五一三、一三
計 十五萬千三百十五圓

吳羽紡績社債發行

【電通東京電話】吳羽紡績에서는 新規社債發行에 關하야 興銀當局과 交涉中이든바 一日總額五百萬圓을左記條件으로 發行하기로되엇다
一、發行總額 五百萬圓
一、利 率 四分三厘파-
一、期 限 一年(但三年据置)
一、引 受 興銀

海外商權의 維持發展策
命令系統一元化

【東京電話聯合】國際通商非常時에 對處하야 外務省은 商權擁護키爲하야 來年度豫算에 入十八萬圓을 要求하얏는데 此를 가리하야 商工省도 海外貿易官創設에 關한 新規要求 二百六十萬圓을 要求하얏슴으로 商權擁護의 系統은 不企코 外務商工兩省의 二途에 發할과 如한狀態로되엿다 廣田外相은 海外商權의 維持發展을 意圖하는 以上 外務 商工의 何者인을 不問하고 그命令系統의 一元化를 期하고 商工省과 折衝키로되엇다한다

鑛業權設定·移動

◇鑛業權設定

登錄番號	鑛種	鑛區所在地	登錄月日	鑛業權者住所氏名
一一九五二	金銀銅鉛亞鉛	慶北慶州郡陽南面 陽北面	七月二十三日	慶州郡慶州邑 李鍾熙

◇鑛業權移轉

登錄番號	鑛區所在地	登錄月日	鑛業權者住所氏名
四三二八	平南孟山郡封仁面	五月二日	奉天霞町 鈴木東海男 大連市若葉町 代表者 荻野亨
八九三三	同元南面	同	同
八五五九	黃海松禾郡蓮井面 長淵郡樂道面	七月一日	松禾郡蓬萊面 張炳郁 岡山縣倉敷市 代表者 加納彌一郎
八三五九	平北朔州郡水豊面	同	京城府南大門通 橋洞金山株式會社
九〇二五	同龜城郡館西面 沙器面	同	定州郡定州邑 崔文炘
一〇〇四八	江原寧越郡兩邊面 水周面	同	京城府黃金町 和山靜夫
五六九九六	同原州郡富論面	同十五日	陰城郡笙極面 閔安植
九八七一	同華川郡下南面	同	釜山府水晶町 石橋好信 東京市芝區 代表者 立川淵太郎 島根縣簸川郡古志村 和田辨雄 今田一實
九九三一	同		京城府黃金町 田坂國一

◇共同鑛業權者脫退

登錄番號	鑛區所在地	登錄月日	事項
一二四一一	京畿開豊郡上道面 光德面、南面	七月十二日	金秀煥任意脫退登錄
九〇八九	江原春川郡北山面	同	紹荷任意脫退登錄
一〇〇七四	同原州郡富論面	同十六日	申益均任意脫退登錄
一〇二九〇	同	同	金奎華任意脫退登錄
一〇六一二	京畿楊平郡楊東面	同十七日	玉炳辰任意脫退登錄
八九四三	忠南洪城郡洪東面	七月十二日	山下精太任意脫退登錄

◇鑛業權消滅

登錄番號	鑛區所在地	登錄月日	事項
九四七一	京畿道抱川郡靑山面	七月廿七日	取消
二七一二七	忠南瑞山郡聖北面	同	同
二七九二一	同瑞北面、所遠面	同	同
五四七五	咸南甲山郡鎭東面	同	同